盛京時報

民國六年 大正六年　陰曆三月廿五日　陽曆五月十五日

休刊　中日禮拜日之翌日大祭日

本地（每張銅幣五枚每月七角五分）外埠半年五元全年九元五

告白刊例（一行五號字十六字起碼）每日每行四角長期刊登另議

價目

發行人　佐藤善雄
編輯人　菊池貞二
印刷人　米田喜平
發行所　奉天四門外　盛京時報社

支局　大阪市北區堂島仲町壹丁目　盛京時報大阪支局

論說

外交問題激成內亂之可危（頑）

對德外交問題。爲吾國生死存亡之大關鍵。在主戰者與反對者。双方所持之意見。言之各成其理。皆足爲研究對德問題之助。未可遽判其是非。蓋其心理。固各以國家爲前提。惟一則囿於國情。而不察世界大勢。一則明於大勢。而不計國內情形。致双方皆處於絕端地位。而有不能融洽之勢。然此未足爲外交問題病也。何言之。既曰外交。自當注重於對外方面。觀今日歐戰形勢。與吾國所處地位。當宣戰乎。抑不當宣戰乎。試各訴諸良心上之裁判。必能化除成見。而共赴於一途。因其初原無他項意味攙雜於其中。此記者所以對於外交問題。常以外察大勢。內覘國情。告國民者也。至勿以外交問題。而演出政爭。早爲時賢所論述。國會議員。負代表人民之責。應亦各具天良。勿爲野心家所利用。幷勿爲政府派所賣收。此次開全院委員會。吾人深冀其躁釋矜平。對於此項重大問題。審查其利害得失。而有所表決。斷不忍各挾其意氣。使國內呈杌隉不安之現象。詎知竟爲吾人意料所不及。政府襲袁氏之故智。旣使請願團環繞議場。而又使軍警監視。致反對派激不能平。牢守己見。遂有請願團毆打議員之事實。斯固大可哀矣。矧一般政客。對於現政府。本不滿意。於是引爲口實。急謀傾覆內閣。乘機攫取政權。吾恐中國之危亡。不在對德宣戰不宣戰。而內部之擾亂。已足以召亡而有餘。此非記者聳言以聳聽也。顧亦念今日外交形勢。其重且鉅也如此。而各政黨復借外交問題。爲發揮黨見。爭奪政權之機位。加以政府自身。在平素固無以堅人民之信仰。至此乃以各督軍及請願團。爲一已之援助。假令僅有主戰與反對兩派。尚慮引起紛糾。何況雜有種種之曖昧者乎。嗟嗟。誰非國民。吾不敢謂其無愛國心。則當此生死關頭。甚毋爲私意私見所拘牽。而對此重要之外交問題。盍即反其軌道。有以撥雲霧而見靑天。吾中國庶有豸乎。不然。其禍患將有不堪設想者。舉國上下。盍三思之。

歐洲大戰畫報

（塞耳維難民之回故鄉）

雜錄

外交方針質言（續）（梁啓超）

（八）釀成內亂說　此說以政治爲生涯之人多昌言之吾卻不敢保證其必無何也內亂之發生恒以政客爲之中幹若其人焉必欲借此以倡亂　口實則求仁得仁安所逃避惟吾猶欲有一掬誠忠告者則凡稍有愛國心之血性男子終當勿以內治與外交混爲一談勿假對外問題爲政爭之武器鄙人對於此次外交政策固極端贊成之一人對於一般政治現象卻亦爲大不滿意之一人然竊觀各立憲國之慣習凡反對黨之對於政府一切匡救督責攻擊之法雖無施不可若乃以不慊於政府之故而對於其所執對外方針刦持之使不能貫徹是則非與政府作對實與國家作對耳何也國際團體上所認之人格乃國家也非認政府之個人也使國家陷於進退維谷之境對於他國而墮其威信無異自剝奪其國家之人格非仇視國家者何忍出此一部分之政客如明乎此義則釀成內亂之憂其亦知免矣其他反對派所持理由或尚多端然有辨論之價值者亦略具於是矣平心論之凡無論何種政策本無極端之是非況茲事者本爲建國以來一非常之舉確含有一種冒險性質疑議之滋亦何足怪惟有一義爲國人所最當注意者一政策必首尾完具然後有是非之可評即如此次對德政策抗議絕交宣戰有人焉強分爲三事以鄙人觀之實一事而進行分三段落耳苟無宣戰之覺悟則自始宜勿抗議旣爲嚴重之抗議則結果必趨於宣戰事理曉然何勞詞費若謂吾聊抗議焉而絕交與否儘容商量得毋望德國潛艇戰略眞可自由我一紙之抗議而撤銷耶雖極愚妄應不至作此想我抗議書旣以嚴重之語則抗議發出之一剎那頃即爲與德國恩斷義絕之時所謂第一步第二步者不能分也若謂吾聊絕交而宣戰與否儘可商量則試問絕交之本意所爲何來旣開罪於德而復自外於美自外於協約國本已爲自然的孤立今更加工以造成八面的孤立八面不見好將來平和列席不可得有敵無友坐待處分非喪心病狂何至出此故所謂第二步第三步者不能分也由此言之就令政府最初之提出抗議與國會之贊成絕交果屬鑄一大錯事至今日猶當將錯就錯貫徹後始就中別圖補救況乎其本來未嘗錯者耶嗚呼我政府我國會其思所以自處矣我國民其思所以自處矣

（附言）頗聞反對派言論以茲事集矢於鄙人之一身目爲主動斥爲陰謀鄙人固知責任負責任之人也自審爲心之所安則謗議固夙所不避雖然事實殊不爾爾吾誠爲贊成一人錫以主動之美稱殊非敢承反對者愼勿疑吾爲卸責吾爲贊成派故不敢掠人美也美國照會我政府勸與彼一致行動實二月三日事此問題發生時吾居天津至八日午當局電招入都商榷吾以晚車往則已開國務會議六次請總統訓示三次大計已定矣吾未蒙諮詢以前兩主張已與政府相同及晤談後詢悉交涉經過情形其贊成自無待言然吾當時猶主張稍緩發生其理由有二一則謂苟最後非有宣戰之決心則抗議毋寧勿發其二則抗議以前有三方面當先行接洽其一協約國其二國會方面其三各省長官方面也當時曾勸當道將此程序辦妥乃發當道亦謂然然是日發表矣旣不便變更則惟有於抗議後補行接洽已耳其後總統招七八往府中曾商茲事余嘗面言云當二月九日六點鐘以前余爲最愼重之一人當九日六點鐘以後余爲最急進之一人此實錄也其後余住京二十餘日常以個人交誼與各公使團交換意見且向國會各派要人陳說其所主張余與茲事關係之經過略如右將來茲事如認國也余不敢辭罪苟其利國吾不敢貪功然吾之所信吾固始終守之弗渝也（完）

應時短篇　狗官（憐影）

某報載某邑某鄉。某農人有子曰狗官。一日狗官嬉於門外。其農人招之返。大呼狗官狗官不置。適邑知事下鄉。過其門。誤以爲詈己也。使法警拘正訊之。某農人供詞中。有（此狗官不比那狗官。我沒有福氣生那做狗官的好兒子）之語。聞者大譁。遂傳播之。不能爲某農人解。雖然。各國貪官汚吏。鄉人往往詈之曰狗官。某農人呼其子曰狗官。而豈知事令法警拘之。豈該知事賊胆虛心乎。不然。平生不做虧心事。那怕旁人說短長。即某農人眞言汝爲狗官。亦笑罵由他笑罵。好官汝自爲之可矣。何必拘而訊之。若然。則狗官之必爲狗官也可知矣。至農人供曰。此狗官不比那狗官。細味其言。似乎此處之狗官不比那處之狗官。此時之狗官。不比那時之狗官。庸詎知處處有狗官。時時有狗官。狗官狗官。竟有若狗之多也耶。或難之曰。日人梶原萬吉。年十六時。隨其父到美國。不久入華盛頓美術學校。經自己苦心修練之結果。遂會得官能分任作用。其能力逐漸增大。迥異常人。能同時爲數種作用。例如兩手同時各寫一篇文章。又兩耳能聽兩人電話。又一面觀書。一面與人談笑。又一面兩手各繪異樣之畫。又同時能聽他人連六人之姓名。毫無差漏。由是以談。同是人也。同是官也。子所謂狗官云云。己未免盲人騎瞎馬故惡作劇耳。吾應之曰。梶原氏官能分任作用之談。此猶未足爲奇。夫一官一用。吾同人素所擅長。不見乎一手拍馬屁。一手刮地皮者乎。又不見乎一脚入民黨。一脚跨官僚者乎。不但此也。且有一官而兩用者焉。見人說人。見鬼說鬼。此口之兩用也。內具炭質。外塗丹砂。此心之兩用也。使梶原氏遇此。席非面虛矣。吾國人之口之心。豈皆若是小巫見大巫耶。或又詰曰。子言眞謔乎。抑有法以治之乎。吾應之曰有。●●●然非如聊齋中之陸判官八萬萬不可●●●●何足言之。使任一判官。換一人之心口。判官之力。恐有不逮。必也。使一判官按之。一判官換之。則若而人者。惟有束手待斃而已矣。或乃唯唯而退。

[illegible]定期船大連出帆廣告

青島行

紳丸　每星期五（正午開）（三、四〇二噸）青島上海行（由上海復航時直放大連）

鹿島丸　五月十日（二、三五二噸）上海直行（看載貨如何經由青島）

神戶丸　停航

▲本事務所及下營口奉天鐵嶺長春各站均可發賣聯絡船車票

▲兩輪船現均設有無線電以期送信迅速而謀乘客之便利

▲發賣乘船票時間於埠頭事務所迄開船之日午前十一時四十分於旅客取扱店迄同日午前十一時二十分

香港廣東行

泰平丸（三、二九三噸）（五月下旬）香港直行

神天丸（二、二〇〇噸）五月中旬　經由青島往香港

按應運貨物之數或經由芝罘、青島、威海衛、或者能酌改日期順難欲定

南滿州鐵道株式會社　大連埠頭事務所

特別廣告

神戶丸因爲特別檢查自五日四日起至三十日間停駛特此佈告

五月二日　埠頭事務所

日本郵船會社滬船廣告由大連埠頭起

高砂丸　五月十四日（陰歷三月廿四日）太沽又天津牛莊行

三河丸　五月十五日（陰歷三月廿五日）太沽又天津牛莊行

三河丸　五月廿四日（陰歷四月四日）門司神戶橫濱行

乘船票由本出張所自賣如有坐客請至本所購買

日本郵船會社代理店　三井洋行大連支店　電話（四六〇）（二一〇）

採煉鐵礦與鑑定礦物

公司採煉鐵礦現已開辦所聘技師極有經驗凡有熱心礦務欲鑒定礦質化驗成分者請至本公司接洽特布告

鞍山鐵礦振興無限公司　奉天行政公署街前胡同路西

資本金四千八百萬圓
積立金貳千壹百三拾萬圓

橫濱正金銀行奉天支店

奉天城內四平街　電話 日一一一番 日一二二番 中 日客用五三七番 四七一號

總行　日本橫濱

支店　神戶 東京 長崎 大阪 倫敦 里昂 紐育 香港 孟買 西德尼 布哇 喀囉喀 香港 上海 長春 新嘉坡 安東 北京 大連 旅順 營口 遼陽 天津 鐵嶺 濟南 漢口

本店　朝鮮京城南大門通
資本金　貳千萬圓

朝鮮銀行奉天支店

奉天小西關路北　電話 日長五二一 日長五二四 中國一九七號 所長舍宅日長五二三

支店 出張所　東京、大阪、神戶、大連、安東縣、開原、四平街、長春、哈爾濱、傅家甸、平壤、仁川、大邱、元山、釜山、鎮南浦、群山、木浦、馬山、新義州、會寧、羅南、營口、龍井村、

凡關於銀行普通各項事務本銀行咸可辦理而尤力求敏捷詳確以期各界面托此於中外客商巨埠均設有代理之處以便往來匯兌本之行所發之紙幣無論何時皆與日本銀行發行之兌換券同而可以負按票金券發

東亞之近情

北京專電

段總理辭職

段總理因議院騷擾不可收拾決意辭職准於十二日晚呈遞辭職書（十二日發電）

漢口專電

軍警嚴查宗社黨

湖北王督軍接到上海護軍使密電驚悉宗社黨潛入武漢密布檄文傳單等情現已飭令軍警嚴密稽查從速取締

三埠電話工竣通電

武昌漢陽漢口三埠間之電話工程現已完竣於五月十二日開通該工程監督工師五十嵐博士於十二日起程回日本

警備歡迎田中中將

日本參謀次長田中中將日內來游武漢調査軍政王督軍以下武漢文武官紳擬屆時歡迎田中中將現正籌備一切

東京專電

國會新議員定期召集

日本國會定於六月二十一日召集全體議員投票選擧正副議長二十二日選定各議員部屬二十三日天皇陛下親臨議院擧行開院式

極東競技大會完了

極東競技大會本日（十二日）告竣至勝敗之數日本佔得優勝菲律賓次之中國爲第三位

時事新報對于中國政局之忠告

東京時事新報評論中國政事善後問題略謂南北兩派均須以國家大局之利害爲前提相互退讓仿照袁氏死後之辦法組織南北聯立內閣擧國一致以圖政務之進行即以改組現內閣爲當務之急云云

協商國磋商戰後之處置

巴黎電稱協商各國政府互相磋商擬在歐洲戰後將君士丹丁堡歸比利時國領域並將達打揑爾及勃斯波拉斯兩海峽歸于比利時政府管轄

學生團宴會中國選手之盛況

東京學生團歡迎遠東大運動會選手之宴會昨晚（十三日）假席精養軒開會印度留日學生等亦列席日本名紳三宅雪嶺博士寺尾亨博士及頭山滿翁等亦莅會列席極一時之盛該選手等奉旨允准拜觀新宿御苑中國選手等於本日下午四鐘時出京回國

美政府派定赴俄專使

美國政府派定前任國務卿路特氏爲赴俄專使以陸軍少將蘇葛德氏海軍少將克連農氏並現擬駐俄大使克連氏爲赴俄副使萬國機器公司總理馬哥爾密克氏銀行家巴德倫氏美國工人協會副總理段咸氏社會黨領袖拉塞爾等亦隨同遊歷

工兵兩委員會派代表會議媾和

俄京來電云俄京電氣工人委員會及兵士委員會各派代表赴瑞典國斯德霍晤埠莅萬國社會黨大會參議媾和問題

美國務卿聲明外交方針

華盛頓來電云美國國務卿藍新氏聲明美國可否維持現在情形尚未決定然無論將來如何對付德國斷不與協商國訂立不單獨媾和之條約等情

歐洲大動亂

紐約來電

英德軍在荷蘭海峽小戰

荷蘭海峽昨有英德小海戰德艦先行退却彼此損害不多

德內務大臣之戰局談

德國內務大臣親莅議會陳述畧謂德國過激派之左黨所要求之平和是非求幸福而求饑餓非求自由而求壓迫者也德國未臻訂成和約之時期故德國益不可不奮戰云云

奧匈名流企望媾和

奧匈國著名人物三名因籌商媾和問題不日將向瑞西進發該員等意擬與法國當軸磋商可否停戰故盼望得法國旅行券

美政府禁運食料之效果

美國政府禁運食料于中立國之結果瑞典諾威丹麥等國所受影響頗鉅嗣後該三國輸運食料于德國因之殆將杜絕

倫敦來電

德相對于媾和問題之聲明

德國巴威倫宰相往訪奧國回德後宣言曰德國之媾和條件並不要求賠償唯要求恢復戰前之狀態則可又德國宰相霍爾維費氏定於十四日在議會說明媾和問題至於目前該國社會黨所要求之德國戰爭目的問題則此時尚難說明

救恤比國經費歸美獨擔

美國允擔救卹比國之一切經費原來該經費之九成由英法兩國負担此次因美國之同情可免其責任

莫斯科暴民橫行

莫斯科普列仙斯基警察管內暴民突然蜂起要求麵麭與水又叫囂放棄軍國主義將政權還付皇帝並闖入比尼基監督官辦公所肆行掠刧今尚不鎮撫

法軍在切宇利東北之有利

濟摩特斯鉄唔斯之戰鬪尤爲劇烈敵軍在各處企圖奪取法軍陣地然均被擊退法軍在切宇利東北之戰線奪取敵軍第一塹濠一千二百米突擄獲敵兵數百

俄國現狀已穩固矣

俄國國內之秩序今已完全整頓政府之基礎益加鞏固勞働者兵士團之委員頗持冷靜態度爲平和論者之所不及期

另行定期開聯合國社會黨會議

英國勞働黨拒絕參與斯德霍晤市之社會主義者會議而又另定六月間在倫敦開聯合國方面社會黨大會

俄京來電

俄議會祝賀新紀念日

俄國議會召集臨時會祝賀新紀念日議員等全體出席內閣人員各國公使等亦皆出席議長演說排斥單獨媾和說並宣言俄國維持誠意于聯合國事宜議員等均各喝采且對于各國大公使歡呼萬歲

俄德兩軍幾忘仇敵

俄自革命以後德國將在東部陣地二十師之軍隊撤退移至西部陣地有此結果俄德親密之感情自然發生于兩軍間若基督復活祭之日兩軍在塹濠中用蓄聲機奏樂或舞蹈會惟俄國革命政府警告軍人決勿爲德人所欺詐等情

公民團包圍衆議院

十日衆議院討論宣戰案不幸忽有公民團包圍衆議院民國政界遂起絕大波瀾吾人瞻詢悉後對此種國家意外不幸之現象除悲憤以外尚不暇作瑣屑之評論撮擧其紀錄如左爲民國復活以來之第一段痛史其一種淒滄暗澹光景惜不能形容其萬一也

▲公民團之大示威 數日以來謠傳將有種種請願團赴國會請願宣戰人多不信蓋謂中國普通人民而如此熱心對外本爲不可思議之事也孰料自昨晨以來竟有各種請願團陸續集于象坊橋一帶此項團體分爲種種名義就吾人所見之旗幟言之大畧有左列數種（一）陸海軍人請願團（二）五族公民請願團（三）政學商界請願團（四）學軍商界請願團（五）北京學界請願團（六）北京市民請願團各團多揭白布旗上書某某請願團字樣軍界請願團更携十九星之陸軍旗公民團員皆手執紙製之五色小旗胸懸標幟上書其團名團員中有幹事及普通團員兩種幹事大抵衣服整齊携帶本團之傳單逢人輙散至普通團員則五光十色各種人俱有其中弊衣短褐類似下流社會之人亦頗不少當十一兩點鐘時共計約數百人且散立於象坊橋街之沿途故尚不甚擁擠以後愈集愈衆約達千數百人並群集于議院門前昨日之肆事遂由此開其端

▲毆辱議員之暴擧 公民請願法律不禁然聚衆至千人之多且竟有無故辱打議員之擧此則其操縱而領袖之者顯然爲有意識之犯罪在門外被毆者呂復陳策鄒魯褚輔成吳宗慈郭同龔政劉冠三戴書雲江天鐸等十二人先是一點以後議員魚貫來院公民團人夾道遮之散給傳單其有不接或接之稍遲者則群起毆之呂復陳策鄒魯等同乘一馬車至門外公民團見鄒魯來即群聚於陳之馬車扭鄒呂而毆之顯似有人指使鄒面部受毆兩處陳傷其手失其眼鏡吳宗慈郭同同行公民團先毆吳宗慈是郭至乃舍吳而毆郭圍繞之者約有百餘人警兵急來衛郭面頭上之拳猶如雨下郭被辱時神色不易始終無一言在被毆諸人中鬧毆傷爲最重也江天鐸贊成宣戰者亦因不接傳單之故被打並搶其眼鏡劉冠三行過象坊橋有人問是否爲議員曰然於是羣毆之警察勸說謂此人已老何必苦之乃得入院此外因接傳單稍緩而受擊一二下者不計其數且毆打之外加以詈罵種種橫暴不堪縷述爲時衆院門外全呈一片肅殺之氣但見議員於公民團圍繞中各携一捲傳單魚貫而入而時時鬨紛擾喧嘩之聲者則所謂公民人之時也

▲開會前之情形 兩點鐘時議員到院者已有四百餘人覩院外情狀及議員毆辱情形憤慨之度達於極點各休息室紛紛議論俱一致主張非先解決此事不能議宣戰案方是時所謂公民團代表趙鵬圖吳光憲劉堅白晃張堯卿劉世鈞六人投刺謁議長於樓上其中有一人言今日必須通過宣戰案方許出去不然若議員遭打致有意外請議長負責任各代表并請旁聽議長答以此法律所禁遂又相偕出院此言一傳衆益憤慨遂催促開會紛紛向議場而去時兩點半

▲院內外之光景 全院委員會中議員紛紛發言皆痛論北京秩序既成此等景象何外交之可言受傷議員各報告其受傷情形當即將全院委員會改一大會湯議長主席應伯烈等動議請國務總理內務總長司法總長出席質問其關於北京之秩序是否尙能擔負責任全場一致並無異議議長一面打電話至國務院請段總理等出席一面宣告暫時休息五時頃范總長先至聲稱彼現在病假尙未滿限關於公民請願事前毫無所聞惟責任所在不得不抱病速來即當下令警察解散其未解散之前留院內必不獨歸段總理則回電稱已命吳總監設法解散須俟解散後再行到院出席俄頃范總長自赴議長室用電話催促至晚七鐘段總理始至而其時各公民團則尚未散也

自三鐘至七鐘以前即議長坐待段總理之時間而院外紛擾以此時爲最甚請願團集於議院門前有狂呼者有拍掌者有高聲辱罵議員者院中厨役購買食物如點心雞子等類至門前均被請願團奪去其意殆欲使議員飢餓以爲坐困之計既而彼等欲擁入院內警衛遂將院門鎖閉嚴加警戒於是內外之交通全然斷絕先是衆議院議員不能外出而所有參觀之參議員及新聞記者亦被請願團阻攔不令出門當時有總統府三人亦被圍其中經警衛長先向請願團關說始允放出尙有一二參觀人欲乘此機會同出均被阻攔謂只好三人及至警衛封門之後則外來者亦不得入矣當是時各休息室內均甚呈活氣全體議員俱高聲談笑毫無悲觀氣象多云癸丑曾有經驗此番即因三日亦毫不介意蓋俱有重大覺悟者傍晚時有警官招代表數人入說令解散不從彼等求見議長及范總長議長初不見有大聲罵之者范總長卒與之在警衛長室一見彼等仍強硬如故又三點鐘後有地檢廳檢察官五人至初稱係以個人資格參觀情形傍晚將受傷諸人一一驗傷當代表見范總長時檢察官亦在其外室

（未完）

福安 金星 聯保等保險公司賠償快捷

恭頌鳳城縣康警長之德政

敬啓者敝行因改組官辦清理內幕事宜呈奉官長指令准自本月十四日起停止營業

南滿鐵路公司奉天市內營業所

群醫束手 惟韋廉士大醫生紅色補丸使我康强復原也

江西蘭溪義務女學校蘇明春論維

蘇明春女士觀以上玉照便知其爲閨秀也現爲江西蘭溪義務女學校教員雖患病沉重羣醫束手亦曾由韋廉士大醫生紅色補丸之奇功而獲全愈與其他婦女之獲愈者無少異焉兹錄其謝函如左云 余昔軟弱不堪四肢乏力身體消瘦面無血氣胃口失調食不知味雖有嘉殽亦難下嚥或食少許輒欲嘔吐胸背疼痛骨節酸楚俯仰維艱身常畏冷食每作酸堅硬之物莫能進口日惟水漿聊延殘喘而已曾延名醫調治數月毫無效驗身體腦筋更形衰弱偶動息心跳不寧頭痛目眩視物迷離更延他醫久服補藥病未少減醫乃束手一日有女伴來自言久患血薄氣衰諸虛百損賴韋廉士大醫生紅色補丸而獲愈者余思已病正復相似决意購此妙藥一爲嘗試不料數瓶之後大有轉機神氣頓爽精力驟增胃口復原飲食易化無論何物軟硬可食身體强健腦筋有力頭不暈眩亦無疼痛此皆韋廉士大醫生紅色補丸畀我之功效使余全體復原各病消除且自愈之後絕無復發故余甚願將全功歸之於韋廉士大醫生紅色補丸並願略盡義務詳述始終發諸報牘俾世之患血薄氣衰等症者亦可如余之服妙藥而獲全愈焉韋廉士大醫生紅色補丸無論男女均可見效曾經治愈 腦力衰殘 少年斲傷 血薄氣衰 胃不消化 瘋濕骨痛 皮膚諸恙 山嵐瘴瘧 等症凡由血薄腦疲所起各疾莫不奏效如神凡經售西藥者均有出售或直向上海四川路九十六號韋廉士醫生藥局函購亦可每一瓶英洋一元五角每六瓶英洋八元郵力在內

奉送小書

敝局新出小書名曰忠告婦女專爲軟弱婦女索取男子另有小書名曰腦系疾病如欲索取只須來一明信片至以上所列地址可也原班即送

面起紅瘰 大便閉結 易於療治

久患大便閉結往往皮膚生瘰其故乃因渣滓滯留腸中日久毒入血內因而瘡癤纏綿也 以韋廉士紅色清導丸療治大便閉結即能治愈 面上紅瘰 肝火上升 肝經失調 疾病頭痛 口氣穢濁等患 又浙江紹興三江塲署會計夏鶴如先生來信云余曾患大便結塞面起紅瘰自購服韋廉士紅色清導丸之後頓覺暢快一新去火除煩精神充足藥斷奏効不待言矣書此以咸知尊處無從購買請即寄郵票大洋六角至上海四川路九十六號韋廉士醫生藥局原班郵呈一瓶可也

韋廉士紅色清導丸 PINKETTES

奉天四平街 萃華金店 西號

新張大減價一星期

本店擇於舊歷三月二十三日新張之日減價一星期內凡購赤金首飾者金價照行發兌工價一律減爲五折每件原定工價二元者減爲一元原定一元者減爲五角均此類推倘有遵樣定造首飾者在此七日內工價均照五折合算特此聲明

中國電話四百六十四號 萃華金店西號謹啓

志仁堂雙層化積膏

本堂於早年發明新法創成特別雙層化積膏一種功效神速與衆不同現已暢銷近遍三省遠達京都北洋各寄售處共有五百餘家非實效實驗斷不至此此膏專貼男婦氣積血積寒積食積心胃疼痛胸膈脹滿氣逆不舒噎膈反胃氣膨水膨癥瘕痞塊痢疾泄瀉腎寒腰腿筋骨疼痛手足麻木男子疝氣腎囊潮濕婦人經血不調經前經後腰腿疼痛赤白帶下子宮寒冷久不孕育並治小兒乳積疳瘩蟲積偏墜等症此膏收效甚速少者五六日多者十餘日不但積消聚散而且健脾衛生誠膏藥中之妙品也此膏每份兩張紅白藥面兩包合洋四角買十份加一份買五十份八扣敬啟

各省各城寄售處

天津隆泰和 山海關永順和 吉林興順恒 卜魁慶泰興 鉞廠公悅成 錦縣益興公 梨樹富盛泉 岫巖復元公司 復州德益厚 鐵嶺福合盛 熊岳廣順利 遼中萬聚長 海龍永興東

營口福有長 西安福合慶 莊河義德成 西豐福長太 遼陽福春興 安東豐泰益 新民福賜生 長春文萃堂 大連信成湧 蓋平恒昌德 寧遠瑞興德 法庫德生永 西豐東興順

廣寧東福盛 海倫玉盛源 臨江東和長 赫爾蘇福盛德 五站富盛通 千金寨恒興茂 台安德源增 鳳城恒意德 哈爾濱天豐源 大孤山長豐源 海城慶成和 義州寶增湧 山城子興盛源

輝南全順東 公主嶺三合公 寬甸公順勝 本溪張碗舖 大東溝中和湧 伊通州復興隆 盤山德慶興 清河門義盛遠 安東益增東 東平天增利 洮南正心永 大孤山豐泰大 興京德順合

孫台增益昌 大連協茂盛 金州聚增長 黑山協成順 海龍公議當 懷仁福記洋行 田莊台福聚興 長春天合慶 鐵嶺永慶東 開原增益昌 新兵萬泉燒鍋 綏中德發號 [illegible]城裕來公

懷德雙興長 朝陽聚合隆 蒲石河豐懋德 通化誠泰潤 撫順萬聚興 八面城巨源益 昌圖廣昌和 [illegible]原德順合 柳河義興成 遼源長興隆 彰武同義合 雙城洪順隆 遼源天合興

强種補元丹

此藥專能强種强神必須以補腎爲先補腎尤必以補元爲主故製此丹强種補元猶有良劑請試用之庶知功効主治男子先天稟賦不足後天脾胃虛弱諸虛百損五勞七傷咳嗽自汗盜汗腰腿酸軟精神疲倦五更腎瀉腎囊潮濕腎寒疝氣便濁遺精或中年房勞過度精髓虧乏陽痿不舉或思慮太過神精耗傷驚悸心跳或老年酒色嗜好精髓枯竭陽乏絕嗣等症服之神效誠爲强種補元之良品也每大盒四兩一元小盒二兩價洋五毛

神效鹿胎丸

蓋鹿乃仙獸得百草精華其功在角胎聚牡鹿之精牝鹿之血得完全氣血成形加藥料爲丸專治婦女經血不調或多或少其色紫黑成塊臨期腰腹疼痛或經閉經漏赤白帶下子宮寒冷久不孕育或受孕不安素慣半產服之神効每丸價洋二角每盒十丸價洋二圓

清毒掃淋丸

專治血風火毒花柳染毒五淋白濁楊梅疳瘡魚口便毒甚至毛髮脫落鼻塌齒落咽喉破爛種種惡症俱有神効大盒八角小盒四角

筋骨萬靈丹

專治中風半身不遂口眼歪邪兼治風寒濕痺閉塞經絡以致肩臂腰腿疼痛手足麻木抽搐等症每袋價洋四角

北京農商部商標註册巴拿馬賽會農商部發給獎憑奉天巡按使備案佈告專賣

中國電話六百六十七號 本號開設奉天大東門裡路北 志仁堂啓

奉天警察廳發給告示嚴禁假冒

農商部註册給奬

老福順堂

奉天巡按使化驗

本藥房總號開設奉天省大南關

治咳嗽丸藥 本藥專能清肺化痰止咳定喘無論吐痰吐血感冒虛勞諸嗽均奏奇效每副八角十副六元

清胃化積丸 本丸專治胃腕疼痛膨悶脹飽諸般積聚消化遲軟大便秘結氣逆不舒每副六角十副五元

參茸百補丸 本丸專能興陽種子健胃强身持治男婦老幼一切血虛氣衰等症大丸五元小丸二元五角

通明眼藥 本藥專治諸般目疾內外障翳努肉攀睛氣朦火朦眼邊赤痒視物不清大瓶五角小瓶二角

奉天老福順堂

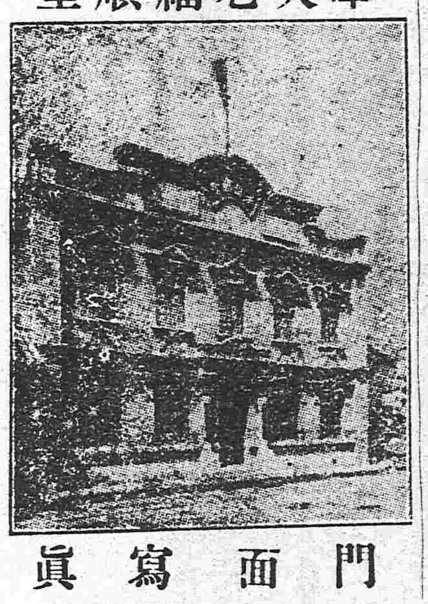

門面寫眞

治痢丸 本丸專治赤白痢疾飲食不增致得消化之功大腸發炎下紅白痢患者殊多困苦每瓶四角

虎骨熊油膏 本膏專治風寒積聚血瘀氣滯四肢麻木腰背痠困腎囊潮濕肚腹疼痛大張六角小張三角

寧坤至寶丸 本丸專治癥瘕痞塊赤白帶下氣血兩虧氣凝血滯以及月經失調胎前產後等症每丸二元

參茸甘露酒 本酒專治左癱右瘓半身不遂口眼歪邪四肢不仁中寒腹痛小腸疝氣大瓶三元小瓶四角

香丹 本丹有提神辟疫之功兼能順氣消毒之效甜涼適口芳香宜人其餘事也大包一角小包五分

瘡毒藥膏 本藥膏專塗諸般瘡毒無論已潰未潰或流膿或流水一經塗用立見功效每盒定價洋四角

癬疥藥水 本藥水專擦諸般癬疥無論起粒爆皮或腫或痒如蒙擦用不拘輕重脫皮即愈每瓶價四角

清血消毒丸 本丸有清血之功兼消毒之效藥物精良功效確實可各種瘡毒之絕好內服藥每包四角

祛痰散 本散一服除痰凡痰咯不出者可以使之出二號化痰凡痰多者可以使之少每瓶定價五角

殺蟲散 本散專能殺害體內各種之寄生蟲無論老幼均奏奇效並無損傷臟腑之虞每包一角五分

淋濁丸 本丸專治淋濁無論流行淋積熱淋濁虛寒淋濁以及風火砂石諸淋均奏奇效每包五角

梅毒丸 本丸專能清血搜毒以精良之藥絕梅毒之源有濟於病者於人花柳之聖藥也每包六角

內服脚氣丸 本丸專治多年脚氣或痛或痒或起泡或浮腫以及流水爆皮等症均奏奇效每瓶定價五角

外擦脚氣藥水 本藥水與脚氣丸有同一之功效如內服外擦表裏兼施則功效之速有如影響焉每瓶六角

立止牙疼藥水 本藥水專治諸般牙疼如蒙用疼痛立止一經治愈決不再犯並永保牙齒堅固每瓶五角

頂上治痔散 本散專治諸般痔瘡無論內痔外痔血痔膿痔或疼痛或腫痒一經塗上立見功效每瓶一元

艷嫩面 雪花膏

双妹老牌 註册商標

大號每瓶五毛六

二號每瓶三毛五

此膏香而不膩潤而不燥乃近日最合時之日用品也無論男女每於盥洗後若用少許雪花膏敷面確能(嫩面艷容)且能治雀斑酒刺等患誠化粧不可少之妙品也

應時佳品

花露水

花露水功效甚廣香其餘事矣且能兼治一切皮膚痕癢瘡癩癬癧蛇虫蚊蟻咬傷牙痛頭刺兼除身上癢癩垢穢等弊誠居家出門之要品也

大號每瓶五角六 二號每瓶三角五 三號每瓶二角一 四號每瓶一角四

生髮油

髮乃血之餘是保之當不容緩矣本行深明生髮之理攷取各種鮮花固髮材料配製成油馨香爽滑養血去垢永保其髮烏潤無衰盍請試之便悉其妙

大號每瓶七角 二號每瓶四角二 三號每瓶二角八 四號每瓶一角四

各洋貨店均有發售

總發行 ◎奉天鐘樓南◎ ◎營口東二道◎ 廣生行有限公司啓

中國電話八百七街

黎總統令

▲大總統令

陸軍總長段祺瑞呈請任命高傳符爲吉林陸軍第一混成旅步兵第一團第一營營長應照准此令

陸軍總長段祺瑞呈准署吉林省長郭宗熙咨請以西丹郎墨林承襲鑲黃旗世管佐領應照准此令

陸軍總長段祺瑞呈准靑州副都統延年咨以斌煜補授正白旗佐領壽恒補授鑲藍旗佐領應照准此令

內田鎮一給予四等嘉禾章此令

顧鴻恩馬廷襄李鴻舉均給予四等嘉禾章此令

茲制定阿拉善區補選參議院議員日期令公布之此令

（五月十一日）

▲大總統令

兼署內務總長范源濂呈准安徽省長倪嗣沖咨請任命黃宗憲爲安徽長江水上警察廳警正應照准此令

司法總長張耀曾呈山西岢嵐縣監犯越獄案內被逼不從入夥劉榮傑張印子王保大賈四元成等擬請宣告減刑等語本大總統依照約法第四十條宣告將劉榮傑張印子本刑各減爲五等有期徒刑十月王保大本刑減爲五等有期徒刑十一月賈四元成執行刑期減定爲七年此令

（五月十二日）

▲大總統令

李玉衡孔昭義均加陸軍少將銜此令

陸軍總長段祺瑞呈請授陳秉壎爲陸軍工兵中校王天相加陸軍步兵中校銜唐存義齊登山張景雲爲陸軍步兵少校侯國棟爲陸軍砲兵少校劉俊發爲陸軍步兵少校李國華加陸軍騎兵少校銜李毓麟加陸軍步兵少校銜曹豫爲陸軍三等軍需正應照准此令

（五月十三日）

東三省新聞

▲奉天▼

●張軍長施賑黑山

黑山縣境前被湯玉麟竄入人民頗遭蹂躪加以近今天氣亢旱糧價昂貴故中下民戶大率無米爲炊前此五十四旅旅長孫占鰲應父老之陣訴愁然憂之當代請賑於張軍長謂黑山因湯事受騷擾後全縣人民生計困難餓殍載途將軍茲已榮升罔不仰待雨露藉療飢渴張氏以桑梓攸關雖吝于財而碍于情未便拒絕乃曰我實無錢然大家既屬困苦我亦何能坐視惟縣中士紳亦應有以協助俾集腋成裘孫氏請其數張曰一百石何如孫請益曰然則五百石可乎孫曰將軍而出五百石士紳必不多出預計集千石以賑于一縣尙虞杯水車薪我願捐二百石將軍捐千石令士紳募捐千餘石共集二千五百石或可稍濟眉急不知將軍意見何如張曰千石乎須費萬餘元無乃過鉅矣孫氏強之再三乃允孫氏出即轉知該縣士紳並令回縣速爲募集未旬日得千三百石孫氏果捐二百石張軍長之千石亦將錢交出現下該縣已設局平糶民衆歡忭不置云

●史金兩廳長交替

史耀五抵奉後未即接任外間有謂其因病遷延者其實不然蓋恐不發表中途或有變卦前星期六中央命令到奉史金二氏即時妥爲接洽於星期日正式接任政務廳長當日軍民兩署人員暨其餘各機關要人均往道賀史氏擬不日開宴聯絡至金氏赴洮昌道尹任所尙需時日大約須在月之下旬云

●山縣政務總監到奉

朝鮮山縣政務總監來奉視察早見報端茲聞該總監於十四日晨八時由長抵奉投寓大和旅館九時赴日領事署辭至城裏參觀宮殿正午赴張軍長之午餐會午後參觀省立各學校然後遊覽北陵晚蒞領事署之晚餐會聞擬今明日間即行返國云

●二十九師餉需議定

張雨亭軍長以後路巡防擬改編二十九師經迭次籌議餉無所出茲聞洮遼鎮守使吳興權日昨由京電致軍署謂編師業經中央核准其餉需多寡亦須擬定俾得準備聞張督軍接此電後當即召集軍界各重要人物籌議擬定除編制費外每月餉銀三十萬元現已電復中央以便查核云（民）

●綠林暴客攔路搶劫

十二日東陵滿楊地方有胡匪三十餘名盤踞林中適有四人自千金寨來行至該處先由林中出來胡匪二人將該行路者引致林中一併綁縛所有錢財悉數搜去彼時並有轎車一輛內坐婦人亦被搜搶拘留不放正搜索間又有朝鮮人三名經過該地劫二逃一其逃者即聲告就近保衛團不料報告已晚及保衛團前往捕拿匪徒已如鳥獸散去只擄得被搶者之男女七人嗣經團勇代爲解釋方始進城一面轉報警所代獲云（工）

●金璽銘官運亨通

金璽銘遼陽人年逾而立雖乏之才學擅于奉承自淸季投入警界充當書記因善于舐痔是以漸陞而爲科員洎乎去年冬王永江長警政彼竟擢爲司法科長不但法律從未問津卽識字亦屬無多當時好事者曾以其所認之別字傳爲笑柄入于某報訪員之耳揭諸報章見者噴飯嗣王氏以金某于法律既未諳練警政必有所長故委任某縣警務長乃緣仗勢欺人棒打鴛鴦（有某書生與王姓女爲某艷之雀巢鳩居）爲人控告幸庇護有人卒得無恙此次王氏改長財政乃畀金某以煙酒公賣局之要差付予全權命其整理識者謂其官運亨通洵不誣也（永）

●張旅長來奉之原因

五十五旅張海鵬旅長前日來省業誌本報茲聞張氏來奉之原因仍爲調停張馮二氏之感情且聞馮帮辦有不日晋京之說

●朱廳長將赴旅順見習

代理地方審判廳長朱頤年辭職遺缺以現在旅順見習之邱任元充任茲聞朱氏請求高等沈梁兩廳長派赴旅順見習以期深造業已邀准現正料措一切定於月底啓行至邱任元氏該時恐尙不能回省廳長一席尙須另行派人代理俟邱氏見習期滿始能接任云

●閻廷瑞捐助監獄經費

瀋陽監獄囚犯閻廷瑞被案羈押早誌各報茲聞閻氏雖在縲絏中並未限制自由且受特別待遇因之其爲感激于日前特捐小洋兩萬元以充監獄經費云（工）

●西屠宰場經理員易委

西屠獸場經理員因事辭差遺缺以前警務處視察員武子書接充聞武與王連坡相契故得任是職云（工）

●稽查長委充警務長

警務處長王連坡以興城警察所長李伯芬熟悉警政才堪任使調省另候任用業誌本報茲聞其遺缺查有督軍署稽查長胡子揚君堪以派往于十二日加札委任聞胡君係督軍之人現正預備行囊不日即可赴興視事云（工）

●整頓地方捐欵

財政廳廳長王永江日昨通令各縣知事略謂調查各屬征收地方捐欵人員弊竇叢生嗣後如再有劣紳痞董把持地方收欵情事應由縣詳請懲辦倘敢通同徇隱定將該知事提付懲戒不貸云（民）

●教練所學行畢業

南關警察教練所以所中學生畢業兩班（共一百八十名）特於十三日早八鐘舉行畢業式並由警務處處長王連坡請張省長派日顧問町野氏並其他各界代表蒞所演說一時車馬盈門頗極其盛云（民）

●本溪警務長晉省

本溪縣警察所警務長孟輔廷因某項警政於日昨乘滊車來省面謁張省長及警務處王處長商榷一切聞俟所商就緒即當遄返云

●鐘鼓樓派出所有撤銷消息

據警界消息當道擬將鐘樓鼓樓兩處之派出所撤消其原因一爲有碍交通一爲迷信家以兩處自設派出所後省城搶案迭出有碍風水若不速爲撤銷恐省城地面不堪設想噫省城之治安果係於此乎（民）

●八行書之效力

分奉到省之縣知事旅居客邸困窘不堪言狀幾有捉襟肘見枵腹不得一飽者故或因告貸旋里或者另謀別圖惟有欲行不得者依然滯留此項知事當軸者亦早所洞悉然終無大八行之故不得任命故雖具有宰百里材者亦只得置諸閑散閒此次義縣知事李兆霖至奉不過浹旬即得任命義縣知事者係張大辮之八行書也由是觀之該所謂朝中無人莫做官信然

●兵士登城調戲女生

女子師範學校當前校長恩格視事伊始即將該校外部建築大事改變移戶增墻務取嚴肅無如校近城垣勢難禁人窺觀故一般登徒子或無知軍人不時登城悗眺指手畫脚任意品題校員雖經查覺然亦莫敢誰何警廳以此等行爲有妨女生修學當將城上南北兩端以磚阻閉不准通行但此輩軍人不特不遵且將磚石折毀依舊通行每逢女生體操或游戲鐘點時每有陸軍三五成群接踵而至或細聆琴聲或尉足調笑禽獸行爲罄竹難書聞日前有某兵拋石擊破初等某生頭部之說如果有其事不特有妨教育而警察放棄職權亦不得辭其咎軍政長官盍亦爲女生善其後也

●王廳長裁員之初步

新任財政廳長王岷源視事後即以裁員減薪爲入手辦法曾商請督軍許可現已裁去員書十數名是以該廳在差人員無不存五日京兆之心並有某某等擬相繼辭職他去云（永）

▲海城▼

●教員研究會誌聞

本邑教育會日前傳知城鄉各校教員定月之十三日來城開研究大會各教員遂於是日午前十一時齊集會所研究教育種種之進行並議定陰歷四月初六日開城運動會約定各教員屆期務各率學生來城運動是時當必有一番熱鬧矣姑誌以觇之

▲營口▼

●山縣總監之行踪

朝鮮政務總監山縣伊三郎氏爲視察滿洲政務及風土人情並遊覽名勝地點以豁見聞起見現已由旅大安東等處視察竣事特於日昨午後五時假南滿車抵營由日領事三宅及僑營日本官商開宴歡迎外擬於本早北上視察各地風情云

●局長調任場知事

駐營鹽運使陳子光氏以安東製驗局私局局長辛文偉諳習鹽務幹練有爲着調北鎮場知事安東局長一缺以蔣玉屏接充昨已分別委任飭令迅速交替該卸家場知事楊巨芳現已來營聽候審查俟無他弊再准他往云

●總務庶務均去職

本埠警察廳總務科員范君聘臣暨庶務員李習衍氏均爲陞任廳長王連坡所倚重王氏已任警務處長該二君已將交代任務及經手事件一一完結遂於昨早聯袂晉省就任警務處所委各差廳內總務庶務兩缺已經新任李廳長分別委人暫代俟有相當人員再行委任云

▲大連▼

●宏濟堂之經費

本城宏濟善堂大正六年四月份之支出如下（一）給料金百六十四圓（二）備品費三十四錢（三）消耗費一百十圓二十六錢（四）修繕費八十六圓五十一錢（五）雜費六十二元八十三錢（六）地皮料二百二十八圓八十四錢（七）火災保險料三百零七圓八十錢（八）義地費四十八圓（九）病院經費一千一百二十二圓九錢（十）西崗館經費八十七元八十錢（十一）善串費四百四十九圓以上十一項共計爲二千六百七十七圓六十錢云

●被拐婦女慶南旋

南人徐某之女阿英前被人誘拐至哈爾濱遂投入該埠濟良所旋由三江閩粵會長函知大連中國救濟婦孺分會當經派人前赴哈埠將該女領回由該會轉送上滬以便領團集云

▲安東▼

●鎮守來安

東邊鎮守使馬騰溪氏近因安東採木公司前任理事長村田市治氏在即新任理事長永田正吉氏現已接事該鎮守使日昨午後來安藉資送迎兼盡以聯感情云

●知事回署

安東縣知事蘇鼎銘君自任事伊始凡百事務極力經營致使精神減少積勞成疾延醫調治服藥尙效日前搭車赴奉就醫調養數日近因事務紛繁昨午後已回公署矣

▲鐵嶺▼

●送迎日本旅團長

邑駐防日本旅團長佐藤君瓜代回國新任橋口君係日俄之役曾充鐵政署長是以鐵嶺中國官紳商學各界在龍首山俱樂部宴會新舊兩旅團長以聯感情頗極一時之盛云

●各校觀光赴大連

邑勸學所長石蘊如君現因大連某學校畢業遂會合當地各校校長前往觀光以資參考茲已定於月之十三日由鐵啓行前赴大連矣

▲孫家台▼

●知事赴鐵之內容

開原縣知事章蔭三氏涖開兩載其辦理民刑訴訟以及外交各項事宜成績昭著久邀上峯之嘉許乃十二號早刻章公帶役數名乘南滿車赴鐵嶺日領事館聞其內容係交涉某項事宜云

▲昌圖▼

●縣知事易人

昌圖縣知事劉君仲欣視事甫及半載未識何因日昨突奉省長電調省遺缺已委馬君績卿接署該知事奉電後即飭令各科赶辦交代檢查卷宗淸理欵項各科頗形忙碌云

●調查員到昌

奉天印花處所派北路調查印花委員熊溫二氏日前到昌下榻馬家花店內隨即謁縣公署稅捐局警察所各機關接洽一切預備推廣印花之手續以期進行無阻云

▲法庫▼

●派兵迎接軍需長

駐法陸軍二十七師百七團步兵三營軍需長楊玉山君日前赴省請領餉糈及夏季軍衣軍裝暨去歲征蒙恩賞等項業經照發僱車昨運轉聞五號有該營軍隊前往迎接矣

●看守得人

各縣監獄看守一職差使雖小責任極重若不得人有誤事之虞聞我法監獄看守長畢佐廷君小心謹愼對於看管事宜頗能稱職永朝永夕勢必親自查察以防不虞謂之得人誰曰不宜

●熱心教育

法庫正東區泡子沿屯舊有初等小學久未發達委因災患頻仍各鄉民無力就學之所致現經陳所長遴委劉永謙君充當該校教員到堂學生僅四五名餘亦均以無力求學爲辭當經劉君親往勸導貧戶學費不取分文是以入校學生未及三日除原班足額外生徒已達六十餘名該鄉人民僉謂教員得人熱心教授云

▲梨樹▼

●知事邀宴警長

梨樹縣警長陳蘭斌自接事以來各界頗爲歡迎日昨午後由知事電邀過署會飲各科長作陪獻酬之間非常融洽該二君果能和衷共濟吾深爲梨邑前途賀矣

●公請查地肥磽

梨樹東西瑞鄉永隆等處地多磽瘠不堪耕種只致畝捐警餉無力繳納日前太陽溝村屯鄉民遂公請查勘按地之上下差等納捐以甦民困業蒙批准由知事顧念民艱諒必不日派員實行查勘矣

●稽查爲薪辭職

梨樹警察事務所總稽查唐世愷昨已辭職聞其原因係爲月薪三十四元與區官等現經新警長減去十四元唐不滿意即行辭職然歟否歟容訪再誌

●釋累乃愿助捐

曹喜亭負王聘三等賭債若干興訟被押已載前報詎屢傳王聘三等到案訊辦竟無踪跡現經由知事訊得詳情純屬誘迫已令曹回家安度倘王等再有惡索情事准即禀控嚴懲曹以重累昭雪情愿捐二百洋以爲嗎啡療養院之經費云

▲洮源▼

●創設電話之先聲

縣知事靖鳴岐昨接張兼省長來電略云四鄭鐵路業經開工各界務須安設電話以便靈通消息靖知事遂與商務會總理趙東升暨各界磋商業經認可籌備底欵一萬吊並由奉天電話總局籌欵貳萬元聞不日即行安設以資利用矣

▲長春▼

●吉林官銀號淘汰案

頃據省垣來人云官銀錢號弊端疊疊積重難返內容之破壞猶以搗把爲不可救藥迭經省會提議整頓迄未根本刷淸近又有議員某君復提出淘汰案內中尤以錢房委員呂雲卿上市司事李昌林賬房司賬李蔭松銀櫃司事袁秀亭爲最注重者查其提議理由係因呂某勾通長支號搗把賠欵隱匿不報并與李昌林李蔭松等利用賠欵侵呑分肥且於購買餉項先用個人名義買入故倍其價格然後轉賣之項頂歸公家害公肥已等情不可勝數尙有確鑿證據數條容後續登

●學校旅行

長春公立第二國民學校道幹臣君教授數年日見進步茲於昨十二號合校全體旅行衣帽齊整秩序井然大有可觀云

●科長回長

月前警察廳長奉令進京會議該廳田長因公未克分身當派總務科科長劉君代表赴會今會議已畢已於日昨回長矣

▲吉林▼

●第三步聲中之減政說

昨據某政客云中德國交無論至於若何程度而前我國對內最要之問題即政費不足是也以吉省而常年相差爲數頗巨倘不允籌畫則將來或武裝中立或加入戰團而軍事上之所需爲尤要焉故此案於中央召集全國開財政會議之際即已提出議案現據京友來函云元首幷將此意與各督軍商榷務以國計爲念力加核減俾免日後應付之術云云準此一觀則減政成事實於軍費之遞減須尤注意以期維持月前救濟將來此次減政實行無論掛名之冗員必再淘汰之列即額定人員恐亦有在裁者誠以不若此則不足原議之數是減與不減無少差別也故月前財廳力面嚴核計者第一常年全省所收之正欵若干第二常年所收入之雜欵若干第三常年軍費支出若干政費支出若干每署有雜差（如顧問調查額外委員之類）所支薪俸若干此均在核算之列刻在編纂中云

●商埠界添設醫院

近聞新開門外商埠界內由官醫院添設分診所（處業于日前實行開幕內容布置頗稱完善每日上午十時至下午五時爲施診之期間

▲五常▼

●陸軍補修防所

本城駐防陸軍排長楊君佑民因所駐營房久失修理每逢陰雨滲漏不堪且墻垣頹倒倘有事變實于防衛不便特商允本城公議會公同出資畧爲補葺以備易于防堵云

▲黑龍江▼

●局長煙案已判決

電報局長徐茂祥氏私食鴉片被警查獲送押地方廳已誌前報聞日昨地方廳開庭審理宣告判決罰徐氏洋千元未科徒刑噫以徐氏堂堂局長竟敢嗜好芙蓉藐法違章今僅科以罰金亦不幸中之幸事

●各埠銀行及糧食行市（四月十四日）

奉天

吉豆	一元五五
大麥	九角五
站人洋	二五元七〇
北洋	二元元七
香港實	兩鈔厘

●奉天錢業公所

鈔換洋	一九六五
芝	二元〇
現銀加色	二錢五五
立洋	五九七三

包米 八三…
小麥 一元五〇
白小豆 一元四〇

粳米 一…
芝麻 一元八五
蕎麥 三元四〇 六角七

鈔票 二六元五〇
老頭票 一〇七元五〇
老英洋 二六元七三

上海費 一〇二圓八〇
天津費 六七兩〇錢〇〇 一〇二圓二〇

金換(一貫)一八五圓〇〇
英(一貫)一八五圓〇〇
倫敦銀塊 卅七片十六分十五

●大連電報　十四日
金換洋 一〇三元四五
金換鈔 一一五元六〇

小麥 四元〇〇
小米 三元六五
吉豆 四元六〇
粳米 四元四〇

七月限 三元六五
●營口電報　十四日
爐換銀小洋 七元六二

大豆(火車物) 三元七九
大豆(河物) 三元五七
豆餅(國物) 〇元九八

鈔換小洋 十七吊五五
羌換吉票 十吊六五
吉換市錢 二三九吊

奉天(南文西風晴)
大連 平均溫度 五十五度九
營口 最低 四十七度一
長春 最高 六十七度六

雜報

▲奉　天▼

●抗告照准

張孫氏去年二月間因與劉寶珠錢債涉訟經地方廳判決該氏不服於月初聲請抗告於地方廳經該廳合議庭審理判決將原執行命令撤銷應調查劉寶珠其他財產拍賣抵償云　(永)

●債務糾葛

民婦蔡氏於淸宣統元年四月三十日以座落小東關小津橋七聖祠東胡同正房三間向張春山押借小洋四百二十圓言明利息二分五厘立有借據爲証詎蔡氏自借之後僅此押房一間抵作利息元本迄未償還張某向其索討蔡氏不但不給本利且將作押之屋房業已私抵他項債務是以訴諸地方廳當經該廳傳案審理蔡氏供認欠欵不諱遂判令蔡氏將本利如數償還並担任訟費云　(永)

●劫財害命

省城西北八家子某車店前日午前七鐘餘正在吃飯之際突來胡匪三名均着灰色軍服各持匣鎗入屋將該店主一名搶去鈔票十餘元並衣服首飾等物移時呈報該管警所派警尾追已無及矣(民)

●自投羅網

十三日上午九鐘餘西邊門外警察分駐士因各警士均値班外出該所屋內僅有警壞一名突有小偸張四乘間潛入欲行偸竊物件爲該警獲住送至該管警署轉送警廳罰辦云　(民)

●扭送地痞

南關住戶劉某(姑隱其名)家景小康日事調戲婦女日昨在風雨臺南胡同見某住戶院內之婦女姿容秀麗出言調戲不意被該女之父瞥見勃然大怒竟將劉某毆打不堪經旁人勸解仍不了事當卽將劉扭送該管警署懲辦云　(民)

●禍啓妒津

小東關五聖觀胡同住有民婦臧于氏者本屬暗娼昨十三日有內務府辦事委員宛廣禮在該處吸食鴉片適有陸軍某團長之次子前來因宛某未卽招待大爲震怒當將煙土烟灰等件持去告知該管崗警將宛某並臧于氏一併帶署轉送警廳第未悉如何罰辦云　(民)

●食物須防

春去夏來食物最宜謹愼聞日昨大北關桃姓家在街購買海蟹數個並未加小心一家四口食下未及多時均行嘔吐綠水勢頗危險幸經同院張某代爲請醫調治迨至次日方始見效食海蟹者其各愼諸　(民)

●五色鷄蛋

大東關某菜園子畜有牝鷄數十隻內有一隻於十四號生卵一枚該卵有四稜兩面不同一面紅色一面藍黑色如國旗然爲五色之支配觀者無不稱奇(工)

▲來函更正

大主筆先生鑒閱　貴報五月十一日東三省新聞欄內載吉林議會電保王揖唐來吉接理軍務一節本會殊爲詫異但本會對于中央用人大權從不表示推舉亦不表示反對細查此項訪稿想係有所用意實則毫無其事也特函速請更正俾免訛傳切切爲盼此請
著安
吉林省議會公啓

▲牛　莊▼

●假商販煙

有某富商藉行商爲護符日昨竟由外埠私載煙土數百包用洋油箱裝置秘密收存半備自用半爲漁利前有由該號買土者已被分治著訪拿罰辦而該商號仍作土販生涯遺害同胞未悉有管理責者何竟不聞不問也

●邪教惑人

泥元教之幻像俗名一角二厘五有入教者先納一角二厘五規費名曰香資善曉未來之事終日以設壇誦經禱禍免罪爲號召一般鄉愚被其引誘男女雜處醜態百出風化有傷今被警察訪拿二臺子黃德金係該敎之會長送縣懲法未知如何了結矣

▲海　城▼

●契稅減輕

縣署向徵田房契稅率以賣契百分之九典契百分之六核收茲奉財政廳令謂海屬災患頻仍民力實有未逮現已議定減輕稅規辦法凡賣契以百分之六典契以百分之三爲準由陽歷五月一日爲始以六箇月爲限倘逾期猶未投稅者仍照舊徵收云現已佈告週知諒有典賣各契者必踴躍投稅不甘遺誤也

▲營　口▼

●梨園開演

大觀樓茶園停演數日現該園主又邀來坤伶馬克琴於十三日開演一般有周郎癖者接踵而來入海山入座爲之滿諒該園營業必有一番起色云

●趙水如之德望

趙君水如浙江慈谿人也耆年顯望駐營有年凡遇地方公益爭先恐後見義勇爲卽如老弱貧民收容所係趙提倡創辦受其惠者不一而足因之德聲載道有口皆碑久爲各界所敬仰前蒙大總統頒賜齒德俱尊匾額一方茲値陰歷四月初三日爲趙翁八秩壽辰埠內政紳商學各界現均預備擬集公份至期就趙翁府第張筵懸匾共同祝嘏以襄盛典而揚德風屆期當必賓客如雲登堂慶賀定有一番熱鬧云

▲復　縣▼

●運動大會

前十一日爲各校運動之期是日各學生列隊成行儀容整肅國旗映日鼓樂喧天齊赴東北關珍珠河北岸會場演試各操戴囊競走快步慢步等等無不精神煥發操畢全体攝影以留紀念一時圍觀者約數千餘人較之往年運動甚形熱鬧云

●區官辭職

昨聞警察一區區官司庸因事辭職當經金所長允准特派行政股員徐壽山前經接充至徐之遺席以黃漢傑接充均于日昨交代一切各就厥職云

▲大　連▼

●鴉片張價

近日本埠煙土逐漸翔貴各小賣所之領價由五元五六角增至六元之譜轉賣價爲六元三角之譜黑籍中人因之不無異感云

●乘車鹵莽

前日伊勢町街有日人乘自轉車馳行甚速有華人某走避不及致被衝倒頭部血流受傷甚重當經舁送某醫院療治夫乘車於人煙稠密之區原應注意途人以防危險不知某日人果何鹵莽爾爾耶

▲新　民▼

●何故悔婚

新民西街後溝從某原以豆腐房爲業早爲其子聘定賈姓之女爲妻詎賈女年已及笄頗有姿色賈某陡生不良之意將女送至奉天隱匿日昨從姓下東婚娶賈亦潛逃無踪矣刻聞從某已在法廳起訴究竟能否到案尙不可知

▲孫家台▼

●局長解欵

驛東小孫家臺開原稅捐徵收局局長魯錫三氏於今十二號早刻假南滿車晉省解送四月份所徵稅欵並面謁財政當道詳陳辦稅捐事務返期聞在三五日之間云

●當場抓獲

有黃殿臣者係廣寧閔家甸人因事來驛行至榆樹堡迤北突遇步賊二名各持手槍小刀攔路刦去奉票二十二元布大衫壹件袴褲一身黃比至驛東小孫臺開原警察第四區報告經該區派警數名眼同事主跟踪追緝至附屬地該警察以權限所關遂卽停步未克馳驅而擊乃其匪竟被日警察當場抓獲帶署訊辦諒不日卽克引渡中國法庭懲辦矣

▲開　原▼

●巡記長被撤矣

警察三區巡記長崔輔臣在差數年無功無過日前未悉何因業經警察所長全子現撤革其遺席比委該所辦公處僱員馬子恒補充日昨馬君已赴三區接理一切矣

▲西　安▼

●熱心學務

邑東三區拉津河第二國民學校向無墻垣校舍殘陋不堪學務前途殊屬影響今該地紳董陶秀會姜海樓張廣甲招集衆人共議按畝籌捐建築墻垣補葺罅漏共籌得小洋七百餘元昨已稟明監督頒發嘉獎現正鳩工興作若三君者可謂熱心學務矣

●勇猛可嘉

東北路五區東大溝保董因住戶馬姓被匪擊斃特派甲長鄭玉臣帶兵捕拿追至吉省伊通縣李家屯與賊相擊將匪首程某拿獲該甲長猛勇直前餘黨多負傷而逃東北路一帶胡匪盡皆聞名破膽矣

▲東　豐▼

●槍斃巨匪

本色横道河巡官石崑前所拿獲巨匪張慶雲綽號追魂太歲德勝綽號双勝李青山綽號青山等三名業經送交縣署訊明爲匪不諱詳請省長核辦在案昨十日奉

至捕滅內有一不知姓名之男子已被燒斃當卽報告該管警察王心亭區官前往勘驗該屍身業竟被燒不堪面目難辨或謂係嗎啡界中人行竊未遂有意放火希圖陷害滿某云然耶否耶姑誌之以觀其後

▲八面城▼

●天降甘霖

鎭界自入春以來天時不正乾旱頗甚鄉人農夫皆抱不能耕種之憂昨十一號陰雲密佈晚十時大雨淋漓至十二號九時天色始霽郊野一新而一般農民皆欣欣然有喜色額手稱慶矣

▲工黨崇拜共和元勳　(上海)

前滬軍都督陳英士先生靈櫬定於本月十三日由滬舉殯歸葬湖州原籍各團體均預備前往恭送等情曾紀前報現本埠法界霞飛路中華工黨總部昨亦發出通告略謂本黨與共和同時恢復于造共和之元勳自應馨香崇拜前滬軍都督陳公英士在任時正値本黨創辦之始深蒙贊助不意去年在滬遇害茲訂於五月十三日舉殯凡我工人務希屆期上午七時以前齊集法租界霞飛路尙賢堂內特此通告云云

▲發現窖金　(江西)

江北漣水縣城內西雲隅舊屬葦塘前淸秒職唐錫晉歷次在漣水放賑博取善人之稱後人乃自行捐欵建祠於其處四月六日(卽陰歷閏二月十五日)奉票主入祠其子宗愈宗郭先後莅漣顧瞻祠宇頗覺壯麗惜無門戶繚垣群房相稱壯觀瞻籌捐又復不易只得因陋就簡於四週不用錢買之地掘濠取溝以便種植芙渠取荷花深處建設祠廟之意鳩集工人幾鍤林立自朝達暮以期速成忽於握挖之地忽現一磚砌灰嵌之方池去其蓋則白鏹充塞其中年久色變而工人不之識也持而詢諸路人路人乃告曰此元寶也何處得之工人告其處所聚取星散唐紳聞之卽出價購買數百兩各人聞之一時乃高其價値不肯賤售云論者曰天之報施善人歟應爲唐之後人所獨享不應爲各工人所共有或亦唐公好善之心未盡泯更留此以被築祠工人之酬勞金未可知也

▲兩怪物之幻身術　(江西)

昨接九江訪函述及該縣城內豆腐巷住戶某甲於日昨迎娶江北某氏之女爲妻喜轎臨門揭簾則有兩新人並坐身材衣飾兩人如一卽說話亦如出一口當時衆情驚駭莫知所措嗣請女家臨辨亦難分別繼赴法廳而檢察官訊問良久兩女供詞絲毫無異卒無術分其眞僞一時哄傳群稱咄咄怪事編者以其過於怪誕屏而不錄以符紀事者設爲之詞耳乃今日又得一函則更涉神怪不經矣據云法廳旣不能辨別昨日復集訊問有旁觀之某鄉人陡生一計私意妖魔之力較弱女必大因指一巨石而語二女曰誰擊起者誰爲眞女衆亦嗷和之一女卽應聲而前輕舒雙腕將巨石擊起該鄉人卽率衆圍抱不擊石之女並揮衆聚擊擊石之女謂非妖何有此巨力衆亦信而從之擊石女奔避哀告而衆不釋倏然化爲魚形若鯉魚張口若盆向衆噓氣距躍數遍倏爾無形群呼爲鯉魚精作祟云眞新婦旣自逐迎回成禮此函所述更覺匪夷所思妄言妄聽姑紀俟採實再誌又揚州西鄉甘泉山于姓居民日前取婦當新輿過某山時忽一陣旋風輿身陡重及抵宅啓輿由伴引導竟有衣貌相同之二新婦偕出闔家惶駭詫爲妖異以香溫玉暖之房忽變疑鬼疑神之地現聞二女同居但夫壻視若針棘不敢稍近其身先哲有言妖由人興是亦不祥之兆也

電處決卽將該犯三名一併綁赴刑場槍斃示衆矣

▲山城子▼

●行長到鎭

奉天華富銀行自去歲經賈振華君來鎭設立支行辦理雖未盡善然行內一切職務毫無舛錯現該總行又派劉博泉來鎭經理日昨抵鎭在街拜客藉資聯絡感情各商號非常歡迎亦皆答拜矣

●是否小偸

日昨海龍地方收支股王樹屏氏之地戶滿有金院內秫稭一堆不知如何火起及

▲法　庫▼

●一胎四子

鎭街北王家屯尤姓女年方登瀛貌僅中姿客多經人作代出嫁開原窩堡屯朱姓之子爲妻日前朱家命人送得喜信言該女已一胎產生四子面目不一一紅一黃一白一黑精神異常啞啞作聲一時街市聞之頗爲奇異云

●會長得人

本邑醫學研究會成立多年每年改選正副會長一次茲聞日前改選之期得票最多者前會長戴占一君仍當選爲正會長次多數乃延壽堂劉君當選爲副會長查戴劉二君醫術精明人品端正咸有得人之幸云

●收價員苦口婆心

法庫淸丈收價委員吳洋英君對于收價一事悉心整理初不瞻狥情面我法去歲虫水爲災過重無力繳價之戶自屬不少然稍能措繳者均被吳君催令繳淸茲聞吳君復託所內辦事人楊宇海前往四鄉苦口演說謂現在國家需欵孔急若久以困苦搪塞難免押追之累云

▲長　春▼

●野雞房害人

棧商組合會長王瑞淸辭職後約二三等客棧舉日升棧執事楊煥亭接辦未及一月一般開野雞客棧者均奔走于楊之門下竭力運動請其不加限制楊已允諾以致敲詐旅客之事時有所聞昨由中東車來旅客十八人下車後被某野雞房拉去一宿一飯向索房資每人四元否則將行李衣服留下稍與論理卽動蠻毆打旅客急于首途祇得將錢如數付訖而去

●花會局復活

城西孟家屯花會賭局被捕罰辦等情迭誌報端茲聞該會局首領王福順王殿功當時潛逃未獲近日潛伏該屯一係日租界向某國人要求依舊設立賭局以補前虧現該屯西二十里大屯站花會局甚盛城內押會者均赴大屯上封每日計洋達五百元左右故王福順等貪心復熾急欲開設賭局云

花　界

▲翠幃深處喜相逢

平康翠順部金喜金紅兩校書姊妹花也昨應友人之招得造粧閣該兩校書一則絲竹怡情餘音繞梁三日不絕一則談諧獨步隨機指點四座生姿無怪乎欲親芳澤者大有山陰道上應接不暇之勢至芙蓉其面楊柳其腰孃孃娜娜賓主之間柔情萬縷桃花潭水無過於斯尤北地胭脂中不可多得者也十年杜牧亦被垂青歸誌數言用表護花之至意

批　示

▲奉天督軍公署批示

原具呈人鄧鳳德　呈一件爲聚衆營私抗拒地租等情由　此案前據包長林等呈控該包衣達催索丁銀意圖肥己等情業令本溪縣查辦在案據呈各情仰該縣知事併案查核辦理具報勗呈批發此批

▲交涉署批示

原呈人范先彝　呈爲鄧文閣等勾串日人强佔地畝請交涉由　呈悉候令瀋陽縣澈查分別送廳法辦可也仰卽知照此批

▲瀋陽縣公署批示

宋元勳等批　呈悉已據情轉請交涉署核辦矣該村正副卽回歸靜候此批　董連璽批　董連城經手欵項未淸碍難釋放候催郭范氏赶緊交出賬簿核算了結此批

監督殃民

談客自康平縣來云冉監督莅任三載枉法殃民不堪枚舉去歲間先後因事詐索楊錫田利豐昌等洋壹千零四拾元均由商務會長係鄒九農務會長韓國臣紳士郭漢卿等代爲過付今春二月間縣民楊錫田養猪九口均被王煥私自赶往方家屯芝姓家內窩藏意在變賣分肥詎料行至中途偶遇倪姓撞見嗣經楊某知覺當報縣屬保衛團集案過堂審訊而王煥見事未諧旋卽賄賂縣監督之乾親家母夏大寡婦大烷生涯號曰夏統領入署串唆顚倒是非以誣賴爲名因向楊錫田詐賍二百元未遂竟將失猪之楊某見証倪某嚴押在案人所共知近來夏大寡婦因久串衙署家道得以小康其子夏發現充本縣司法警長之差於是母子上下其手益覺橫行以致縣屬人民敢怒而不敢言噫似此昏聵之官小民何以堪命
王啓三謹白

聲明作廢

鄙人長子皇甫偉業不務正業尤甚將家中存儲買典各契若干坐落法庫新民兩界均係鄙人名下及永吉堂兩號併永豐源永隆祥借劵兩紙各洋萬元全行盜去所有買典各契數目現未查淸此後如有抵押借欵無論何人鄙人決不負責特此聲明
法庫大卡邦堡皇甫慶魁謹啓

今有德亨公司於陰歷三月二十一日改爲
慶豐久銀號坐落小西關大什街舊趾
奉天小西關　慶豐久銀號
日本電話長一六〇三號
日本電話長一八〇四號
中國電話分局五一三號
信託市場中電特設自用

恭頌懷德縣警務長王君聘三勦匪德政

我懷北路一區毗連四縣遼濶百餘里更兼大河弱柳綿亘無垠向爲匪徒淵藪防勦不力盜患叢生而近年盜患更甚於昔此盤彼竄東起西應雖迭有擒獲究未能覆其巢殲其魁使他匪聞風喪膽地面肅淸也惟我王君聘三自出發後未及兼旬北路賊氛偏地蠢起電調回勦星夜遄返甫抵懷境卽有事主紛來報告海宇打一面嘯聚黨徒四十餘名盤踞八屋兩日之久四出捐搶毫無顧忌現在該街福德永被圍黃兆彬被搶勢在危急緩則無救聞報之下整隊疾馳比至該處而海宇先日東竄打一面一股現亦西逃我所長慷慨勵警誓滅此賊追奔數里已將該股匪兜入邸姓院內該匪等據院抵抗頗難衝近幸賴北路區官劉君海亭單身率警冐彈逼圍而賊已失勢華有方各區官之督帶有力劉海亭之奮勇當前曷克有此勝捷況打一面係該黨中之狡悍者屢抗官軍迭傷警勇此賊授首不唯報仇雪恨民獲安而匪焰亦因之頓衰有此一仗聲威驟見餘賊死解或降或竄目行出境不數日而耕犂遍野行旅首途地方告靖矣其尤爲吾輩所歡迎者在該匪被圍之時有某某招降者挾深恫嚇要求停擊而王君不爲所動卒殲其衆遠近聞知群爲額手詎意戰後勇憤益加追緝海宇救同人票復率全警南臨朝陽坡迫令降匪掃數渡河監視北行不日出境我懷沿河二百餘里婦孺不驚閭閻安靖胥賴此舉若王君者可謂謀勇兼備而深於愛民者也我北路旣蒙其福不能不感其德爰將事實登諸報端以紀厥功云爾
懷德縣北路紳學商農各界公啓

交通銀行發息開會並選舉總理之通告

啓者民國五年股本利息茲經本會議決官紅利息一分定于五月十五日卽舊曆三月二十五日在北京天津上海漢口香港各本分行開始發給并定于五月二十七日午後一時卽舊曆四月初七日午後一時在北京宣武門外大街江西會館開股東年會并選舉總理務請股東諸君屆期親持息摺前往上開各本分行支取利息并於會期前五日攜帶股票到北京總行照取赴會入場劵并選舉票其有遠道不克親自到會須委托代表者應請先期親携股票到就近本分行開具股票戶名號數股數作委托書由該分行驗明蓋章交出代表人携赴北京本行總管理處驗明照取入場劵選舉票赴會可也特此通告
交通銀行董事會啓

恭頌後路巡防步一營前哨哨官牛靑山哨長矯永貴二君之德政

朝陽鎭爲海龍一團一區軍鎭向受匪驚自巡防步前哨駐鎭內而嚴察外而痛勦市面鄉間秋毫無犯且牛君一身是膽勇娩子龍智若孫武如去歲獲渠魁三省今春又獲楊玉山等六名暨槍械而蠢蠢欲動者聞風遠颺現風平浪靜商民樂業足徵上峰識人有以致之爰肇報端用頌德政
朝陽鎭農商　第一區區長夏鵬九　第二區區長盧淸濂　商務會會長李淞泮　保董李萬勝　劉香圃　張興德　等仝啓

世界上向來能救濟眼
病者爲神賞賜靈妙
如神大學眼藥也

大學眼藥能治
時行眼疾、眵黏
腫痛、火熱眼症
白翳青盲、赤筋
胬肉、乏疲難開
羞明畏光、視物
不明等所有眼
科諸症百用百
驗其効如神眞
希世良葯水也

奉天同和堂藥店參茸莊廣告

本堂於奉天鐘樓南百有餘年採辦各種參茸照行發客不惜重資選揀各省地道葯材秘製丸散膏丹各種餅膠虎骨參茸葯酒工精料實應症神效一切飲片均利擇選上品遵古炮製久已名馳中外頗蒙各界 諸君歡迎嘉許本堂無任忻感因思遠方過病者待葯有不濟急之困難故在各城商鎮設有代理之家以廣招來且爲物經濟人近有無恥之徒在外城鎮分設假冒本堂字號以圖漁利混淆然本號在本城西門裡分設一號江省巴彥縣多年分設一號以外並無別處賜顧諸君 請認本堂藥酒膏藥俱有撮影商標以免奸徒蒙混買藥品者不但無效而且濟病多矣庶不致悮特此廣告

中國電話七百六十一號

本堂主人謹啓

M牌
紅綠
橡皮球

專賣特許
眞空療法

東京順天堂病院始め博士學士御證明の專賣特許手島式眞空器は一人で簡單秘密に局部に外用し得て一回每に卓効現れ、早漏、神經衰弱等なやみ萎縮に治すハガキで申込めば手輕に生殖器の皮かむり短小や一冊入說明書を送呈す
（專賣特許に非ざる新案物）御購の際は尤も判別を誤る勿れ

東京京橋本材木町三ノ二五 東京新療法研究所
大阪市北區北森町一番地 大阪新療法研究所

樂境へ

無代進呈

腦症良藥 靈片

本藥品名靈片（日本名レーベン）爲醫學士常持爲治君苦心孤詣所研究發明之絕好良藥曾得醫學博士岡田先生、森繁吉、日可治作、森文道、內田那彥、飯島勝次、福田庸市等大家十有餘人之讚賞並經北京醫學校教授陳先生北京醫院長侯先生北京醫學士金先生等中華民國大醫認爲奇效卓著無愧靈藥之稱此藥能救衰起病爲最新之妙劑專治腦、脊髓、神經衰弱、頭痛、目眩、昏暈、便結、貧血、不眠、怔忡等症可使精神爽快元氣旺盛凡因陰萎、遺精、早漏、夢遺、房事過度、手淫、生殖器衰弱等致交接不能喪失人生快樂者試服靈片百錠乃至二百錠定可恢復健康之身體享受愉快之生活請予不信請試服之卽可知此藥之效驗如神也

藥價
三十錠三角　二百錠一元六角
五十五錠五角　四百錠三圓
百錠八角五分　八百錠五圓五角

本舖
東京銀座弓町三 弘濟藥院 電話京三〇八番 中南定太郎
大阪安土町堺筋 弘濟藥院 電話本三〇〇七番 中南定太郎

寄售處 世界到處著名藥房均有出售

軍裝軍械銅鐵水管綿花洋絲洋布油類木料
各種機械瓦楞鐵材料皮毛皮件泥鹼道木洋灰
總行日本東京市（京橋區銀座三丁目七番地）
分行 北京 天津 漢口 上海 九江 大連 香港 安東縣 本溪湖

馳名三炮台香烟

又名綠錫包

君吸三炮台香烟

因爲知道他是最上等的香烟

人吸假綠錫包香烟

因要人知道他是吸三炮台香烟

英美烟公司

民國要聞

●國務員相繼辭職

農商谷總長司法張總長因十日公民團包圍國會之事辭職谷總長辭呈即於是晚呈上張總長之辭呈於次日呈遞茲覓得谷張兩總長之辭呈及致段總理書照登於左

▲谷總長辭呈 爲呈請免職事竊鍾秀猥以菲材被命今職兢兢夙夜勉竭愚忱原期於國計民生稍有裨益詎意數月以來紀綱廢弛政象日非各方既融洽難期凡百進行無望久欲引避賢路祗以外交正當緊急之際不敢遽存退避之思今日忽聞有自稱公民者數千人包圍議會叢毆議員情事不勝駭詫此等現象殊非立憲國家所宜有鍾秀忝列閣員於此事發生既莫究所由來更安測其底止艱危莫補負疚滋深理合呈請大總統准將鍾秀農商總長及全國水利局總裁兼職即予罷免俾遂初衷實爲德便謹呈大總統 農商總長兼全國水利局總裁谷鍾秀

▲谷總長致段總理書 芝老總理賜鑒今日忽有自稱公民者數千人包圍議會叢毆議員之舉不勝駭異以愚見及外交問題必因此益增反感而國內更將責難於政府此事究爲何人主動不但有誤國事竊恐損及令名以我公之精心果力愛國尊法必有以處之鍾秀既棉薄無裨高深尤不願目覩此政象猶素餐而尸位除呈明辭職外伏乞鑒其愚忱俾得罷免則幸甚肅頌 鈞安 谷鍾秀

▲張總長辭呈 呈爲懇請辭職事竊耀曾才質樗薄未堪重任上年猥蒙特簡備員樞院祗以大局初復時會多艱未嘗不思披肝瀝膽効勤毫末殊知任事以來蹶萬狀無補一間尸位之譏心警清夜現値國際多事危繫存亡若猶事瞻依將爲謗叢唯有竭誠籲請免去耀曾司法總長本職藉免罪譽於萬一無任迫切待命之至謹呈大總統 司法總長張耀曾

▲程伍范亦提出辭呈 張總長辭呈繕就用印送國務院後當出署決定從十一日始即不到部海軍總長程璧光夙辭意亦因前日之事變於十一早繕就辭呈下午四時遞遞公府其呈文內有時局艱危久病難支等語外交總長伍廷芳同日內亦將辭職又一消息謂伍總長已於十一日晚車赴津但尙未能徵實又得訊范總長亦十一日午後提出辭呈全體閣員至是乃無一人留者此誠時局之急轉直下爲人所不及料也

●所謂請願團之眞相

前日衆議院門首演出一番怪劇之所謂請願團概係臨時雇用而來者其汚穢鄙劣之情形略誌昨報據記者探聞某學校夫役爲人雇用充學界請願團又某宅車夫充商界請願團請願團昨早該車夫向其人要求其人答稱日下無錢暫緩付錢云云車夫無法對付悻悻而去云又有一投函頗足窺箇中眞相錄之以饗閱者誠屬趣聞中之趣聞也來函如左

敬啓者鄙人來京謀事未成饔飧不給前日由同鄉譚君郭甫(合肥人陸軍部秘書)介紹加入公民請願團當時言定自十二點鐘起隨大衆包圍議院門口每點鐘給大洋五角散時立付並云將名册造成具報總理以後可以派一差使云云鄙人守約如期而至隨衆站立至八點半鐘始散並被軍警擊一槍把當夜往尋譚先生領取公費大洋四元二角五乃譚君斷不肯與今早又往索取而譚先生避不見面由一少年出見大言恐嚇並云此事已經鬧糟總理不肯認賬還恐怕要辦兇手嚇令閉門勿出不許再提此事言能拂袖而入鄙人憤極無處可以伸訴吃苦受辱萬不可耐因此函致貴報請代登出俾衆週知譚郭甫之欺人無己以洩冤憤無任盼切之至此頌撰安 王合新謹啓

●時局之困難問題

▲國務會議無人到會 ▲日法兩使訪問總理 ▲張國淦氏勸段辭職 ▲各督軍留段之意見

十二日上午九時段總理到國務院開國務會議例會國務員無一人到會致未能開議旋駐京日本法國兩公使偕來訪問段總理當經延見惟總理對於外交問題如何措詞頗形困難且將來究竟亦未可逆料致未能有相當之表示法兩公使亦知難得要領匆匆辭出秘書長張國淦氏以國務員全體席政象如斯殊難措理力勸段總理自行辭職段氏亦以爲然即命秘書廳草擬辭職書以備呈遞不意此消息傳出後爲某某督軍聞即相率來謁面加勸阻略分二派意氣用事者大致謂段之辭職不僅係箇人之進退實關於北洋派之消長決不可辭以讓人並疑及張國淦之主張爲有意見好於異派又穩健派之意思亦以辭職讓人爲非環顧北洋派中有資望堪繼總理之任者厥惟徐東海及王聘卿徐則早有表示不願出山王則思想稍舊各督軍不盡悅服紛陳主見各具理由段總理因將辭職事中止時下午五鐘餘也旋經穩健派以閣員缺員太多共相討論(一)內閣如何改組(二)議會如何疏通並擬議有辦法先以之與各名流接洽以收集思之效惟集議許久尙未議有適當之辦法正在彷徨中究不知何法爲善何路可通也

●公民團包圍議會餘聞

前日公民團包圍衆議院情形已紀昨報惟諸多未盡更撮記如左

▲夜間之大格鬪 門外公民團之勢燄與吳總監勸諭不從的以吳氏以最高級警政長官用極和平懇摯之語勸令解散而彼輩猶若有恃無恐反提出三條件最終結果仍是不散於是吳氏開門而出而該團氣燄遂益不可當有人大呼不要國旗躍起而扶議院門首之國旗警兵不許遂開始格鬪暴民中多有受傷者少頃馬隊一來四向衝擊警兵亦用刺刀直撞于是乃狂呼奔散此一剎那之光景頗含有悲劇的性質也

▲靳雲鵬之負傷 靳雲鵬氏前晚九時頃駕汽車至蓋特察看情形或相助解散然不幸于人群混雜中竟受誤傷一說靳與曲同豐氏同來及警兵追擊暴民恐遭波及乃趨其旁公民團所設休憩所飲茶適有兵士追至誤作公民刺之以刀倉卒間兩人亦無以自白手臂等處俱有輕傷倘此說果確誠所謂無妄之災也又段芝貴晚間亦會在衆院門外有人見之者

▲湯議長之落淚 前日之事變起倉猝凡愛民國愛法律者無不爲國事悲痛而對于暴徒之憤怒猶其次也前晚段總理到院開秘密會時質問雜出滿場激憤湯化龍氏乃宣告請總理先下令解散聞湯氏言此時有人見其以袖拭淚殆亦有甚深之感觸歟

▲國務員休息室之暗澹 晚間第一次開會後段總理及范總長退坐休息室在座者惟湯議長自八時至十時約兩小時中三人對坐默無一言段氏据椅危坐憂色滿面范湯各倚長椅而臥窗外二兵士荷槍停立議員第踱其間滿院喧嘩獨此處悄靜無聲自窗外視之但見電燈煇煌之下國務總理內務總長議長愁面相對而已嗚呼此誠何等景象哉

▲陳宏道氏之逸聞 參議員陳宏道氏前日亦來衆院行至門前公民鬨散之傳單落地有一帶長刀之警官執其衣領問曰此贊成者抑反對者答我曰贊成者旋見其胸佩藍章同日參議員何以來此曰我來看友人耳乃放之入其入門時已遇此困難而出時尤甚四時頃忽欲出院不料暴徒知之人敢不放代表先生勸其勿去彼不聽行至門前果不得出與暴民辯理許久代表先生最終謂這個無理可講乃推之復入此眞聞所未聞理可講者矣

●外人之宣戰問題觀

據某外國公使館員談曰凡非出於自國之發意而因他國勸誘欲爲被動的宣戰者往往政府與國民意見不一結局不得不與變更內閣爲解決之捷徑如希臘即其先例今中國對德宣戰問題竟釀成內閣與國會之衝突識開國會議員及國民中之反對宣戰者非必不願加入協商對德宣戰特對於段內閣之武斷政策心懷不滿故不樂予贊成段總理既爲國會及多數國民所信任急宜引責辭職退避賢路不特可使宣戰問題早日解決並可留保政治生命以爲捲土重來之計國家個人兩受其益乃段總理既居責任內閣員之首席而對於國會及輿論之攻擊悍然不顧造宣戰問題圖窮之七段之時竟演出昨日製造公民團脅迫議會毆辱議員之暴舉即使段總理事前未曾與聞亦應引嫌而退如農商司法兩總長之斷然辭職毫不戀棧尚不愧立憲政治家之行動若倒行逆施或利用軍事會議實施威壓政策或召致張勳等入京使復辟問題再燃亦有背叛民國之舉動必至內爲國民之怨府外失列邦之同情且惹起第四次革命而歸於自殺一途竊爲段總理不取要之中國對德宣戰問題含段內閣辭職外恐無平和解決之方法也云云

●時局善後之第一步

流氓乞食假公民名義者迫議會聲言將焚毀國會打死議員此種暴動爲建國以來所未有而時局善後之策自首在依法懲辦爲首之人昨日內務范總長將前日衆議院會門前暴民騷擾情形呈明大總統當此交院午後國務院已擬就命令業由各主管總長副署七時以後入抵已送府蓋印既內容略謂據內務部呈稱本月十日衆院開全院委員會有多數請願團麕集院門發布印刷品致有議員被毆情事當經警察廳馳往解散并將滋事之人查究等語著司法部交該管法庭從速檢察依法究辦並責成內務部隨時飭警妥爲防護毋得稍涉疏懈此令云云今日當可發表

●國會議員晉謁黎總統詳誌

公民團大鬧衆議院始末情形已詳記昨報茲據公府最確消息云十一日午後一時廿分至四時十五分止國會議員來府晉謁總統者計二十七人分四班謁見第一班爲陳九韶謝良牧陳黻宸蔣宗周彭漢遺唐紹秦廣禮吳宗慈汪爛鬱鄧天一陳嘉會第二班爲彭介石李錡王乃昌李國定丁象謙第三班爲呂復龔政吳崑王湘陳洪道王釜鄒魯何畏第四班爲居正田桐劉英詳情因關防過嚴未能深悉聞其大致各議員均係報告前日午後經過之情形並請總統設法維持言語間各議員異常憤懣云

●徵辦公民團之騷擾

十一日公民團騷擾國會毆傷議員一案十一日上午政府決定辦法係以明令將公民團代表交法廳依內務部辦理以平議員之忿以後開會責成內務部保護下午又經商定改爲先由內務部具呈報告昨日公民團騷擾議會詳情而以指令將該代表等拿送法庭依法懲辦以完手續故此項命令今日不能發表

●十一日公府國務會議之冷淡

十一日公府國務例會之期是日上午十一時二十分總統在居仁堂召集斯項會議列席者僅伍秩庸程玉堂范靜生三總長(段總理、蓉西谷九峯李贊侯均未出席)討論之件除調查攪擾國會之主動人及維持近畿地方秩序而外並無他項議案至十一時五十分遂行散會云

●辛慈氏已到德國

十日華盛頓特約電據瑞典京城無綫電消息前駐華德使辛慈及其隨員等於四月三十日由紐約乘坐荷蘭國船佛雷德號回德已於本月八日安抵丹麥當即由丹麥乘火車回伯林華使顏惠慶尙在丹麥候北京後命中國留學德國學生現尙在德德政府宣言伊等可仍在德留學但須與中國議商條件

●中野氏受傷後之消息

駐京聯合通信社主筆中野江漢氏於十日下午九時四十分在衆議院門前考察請願團之際因人投石受傷步軍統領江朝宗氏當即命巡長赫貴連巡官馬欽增兩名護送中野氏到兵部洼中街倉田醫院迅予療治驗得前額部傷長一寸深達骨膜醫謂倘化膿療養十天可望痊癒昨日當由日使館命而屬警察廳調查情形又步軍統領江朝宗氏特派代表赴其病床慰問一面檢察廳亦派檢事偕醫生一名前往診察病狀再檢察廳擬嚴行搜查犯人探究事件之眞象以期擁護司法之獨立云

●梁任公關於時局之談話

記者昨訪梁任公先生詢問對於時局之意見任公謂昨日衆議院事當日接北京友人電告深爲憤慨以段總理之明此等無意識之舉動事前當不與聞余(任公自稱)于衆議院兩委員會之日以前曾致書段總理謂外交問題如通不過宜即奉身以退此符憲例今乃突有請願團等意外之行動發生實屬出人意外吾人惟望議院方面認定題目勿將外交內政併爲一談藉此以快心任性之資料又望段總理始終勿逸出憲政軌道而反對段總理個人者尤宜放鬆一步勿越逼越緊激出事故要之今日時局甲乙兩派均各自有其勢力甲如對乙生問題則爲甲之自殺乙如對甲生問題則爲乙之自殺甲乙互相生問題則甲乙雙雙自殺又即甲乙以共同行爲而殺國家故希望双方之人均宜自行省覺至外交問題仍希望國會速予開會通過蓋國會前已贊成對德絕交則絕交以後無時而不可入於交戰狀態承認絕交而不贊同宣戰則此之承認絕交直毫無意味此國會統一其自身之意思起見亦不可與政府立異也云云

●憲法研究會會議情形

十一日研究會召集多數會員討論昨日公民團擾亂議會決定對於該團代表宜盡法嚴懲惟不宜與外交問題牽涉並決定以國家爲前提關於無論何黨有不遵憲政軌道進行者均絕對反對當定於十二日召集全體會員大會此項決定當可通過旋推舉湯化龍氏往府訪詢對於公民團代表……

新式玻璃馬車出售

啓者現有由大連運來係美國製造玻璃活棚八成新雙套馬車一輛其棚能折能伸精製堅固華麗非常一切皮套俱全擬定售價皮套在內金票七百圓不帶套六百元如有欲購者請詢盛京時報館即爲指引驗看特此佈告

唐山洋灰

多數運到 廉價批發

奉天小西關大街路北 大信洋行謹白 日電話五一九番

洋灰

奉天東華門 藤田洋行 電話二二四

代理萬國儲蓄會開幕

萬國儲蓄會係中外鉅商組織而成總會設於上海分會立於天津倡行於內地各省而東省向無代理之處敝行有鑒於此今特代理該會一切事宜爲東省人民謀無窮之幸福至該會信用之昭著辦法之完善久爲中外各界所稱許認會者所得利益之優厚又爲他種儲蓄壽險等會社所不及每月均有得標之希望且滿期將所付原本照數發還至滿期止中間永享得標之權利每月開標一次認會者自交第一次會金起還除每次所得標洋臨時付現外還本時尙有餘息分潤其利益之大直覺還天下莫與比倫今當代理伊始恐各界未能週知用特宣布如有志入會諸君蒞臨敝行面商一切在外埠者可以函商且敝行備有詳細章程多種函索即給

四月份得彩者共計四百八十五名茲將得大彩者姓名列左

花旗烟公司馬君得洋二千元 欒錦江君得洋一千元 華洋壽險公司伊君得八百六十六元 天津陸太太得五百七十六元 吳炳石君得洋三百元 上海施君得洋二百元 非汝霖胡碧笙二君各得百六十元 馬錫蕃、倪玉書、王星武、梁片玉、赫曉峯、李海峰、張子楝、雍熹、各得一彩

奉天 小北關英利記洋行謹啓

小北關英利記洋行廣告

敬啓者敝行代理唐山啓新洋灰及缸磚已竟多年向蒙各界光顧至於物質之美價格之廉用過者無不稱贊今又運到大宗新貨仍望各界不時惠顧敝行不勝歡迎恐未週知特此廣告

中國電話二百二十二號 日本電話六百一十四號

奉天 小北關英利記洋行謹啓

明醫到奉

鐘樓南同和堂張沛然先生於五月八號至櫃頤蒙各界病家同胞非常歡迎恐未週知特此聲明

同和堂謹啓

樓房招租

敬啓者本驛北街四號地興隆茶園之樓房數十間係經敝號同衆股東組織而成數年以來謬蒙各界推許以致該園營業發達現因角色不齊暫行停演有志恢復其營業者敝處之樓房情願減價出租祈至南街西村洋行面議是盼

開原附屬地興隆茶園鞠躬

耳病聖藥

鄙人雙耳患膿血兼聾聽三十餘年適寄大洋兩元函買鍾鼎居(奉天監獄舊胡同)鍾鼎氏治耳萬靈油二瓶治之數日全效感極特謝(此藥詳載東三省公報)

鐵嶺東關馬鳳臣

東三醫院

開業已經閱十星霜能知滿洲之風土能悉華人之體質且以親切叮嚀與醫術日新爲主義

奉天小西關大什字街

廣告

啓者鄙人有自置市房一座坐落省城裡四平街路北於早年租與日人三谷末治郎開設東洋行前因該行歇業照約本應將房交還而該日人覇房不交轉手漁利迭經鄙人在省長公署及交涉公署呈請向日領交涉有案迄今一年之久尙未解決恐中外人士悞租此房致生糾轕故此預告俾衆周知

本房主人啓

辨白廣告

從來瞽瞍居家舜爲逆子秦檜當國岳乃姦臣世之無罪而加有罪無過而益有過者在執筆者任意顚倒如農安齊某有二女長適長秦某爲室秦歿即被兒徒賈玉衡誘姦成婚宛如原配復將次女字與仁厚盧琴之次子爲婚未及迎娶即往姐丈賈某處夥度年餘其中宿弊不問可知後經迎娶過門即不守婦道尋唆夫與父析居移坍姐家以遂素願後其父知覺當將子諄諄激勸其子畏父懼妻遂服銅綠以了餘生親族皆知毫無別故刻下女兄齊致周受賈某之愚弄欲將守孀胞妹接長還擅而盧琴明知其辱形爲不端因而拒絕不允因此積恨成仇復調唆孀婦揑造不倫之語控乃翁于案迫經堂訊該婦蠻不情理法庭仲伏公理奚容悍婦還刁勸令羈押以待悔過詎意賈某貪心不死造謠登報毀敗盧琴名譽糞圖翻案巧施技倆且法律具在無容偏私所謂暗無天日誰能信之鄙人等因知盧琴被汚不忍緘默特登報端以分皂白而供讀者鑑焉

農安公民等 湯聘三 樂聘臣 張名遠 王鴻章 仝啓

報鑛諸君鑒

鄙人於奉天財政廳充任測繪員之期每見報鑛志士諸多困難不是呈文不合即是鑛圖錯誤屢次駁回更正但報鑛一事予頗速成稍有遲悞即被他人搶報並且履歷保結尤爲最重之難事因此經年累月耗費千元不得成立實爲報鑛之憾事使提倡實業者有興而來敗興而返鄙人有感於此特設鑛務承辦處凡報鑛者庶可接談所有測量鑛區繪圖一切文件暨鑛床說明書施工計畫書鑛坑實測圖塡寫鑛業簿鑛工名簿並代取履歷保結一切事宜皆負完全責任特此聲明

承辦人李化離謹啓

寓小南門裡路東蓬瀛旅館院中電話四百十二號

特許 專賣

卓絶ナル呼吸器病新藥

レスピラチン

列司比進拉 坪井、緒方、佐多、三博士神中學士實驗證明之呼吸器病藥也用於肺結核、加答兒性肺炎、慢性氣管支炎、急性氣管支炎、流行性感冒、喘息、百日咳、一切効卓著

特約店 東京三共株式會社 武田長兵衛 大阪 中村合資會社 乾保之助 小野市兵衛

定價 粉末 …

大阪東區內平野町二丁目

合資會社 大阪化學研究所

電話東三六〇七番 振替大阪六九〇八・東京壹六八六五

說明書進呈

驅梅新藥 ヨチシン 本劑用于搔吉新三期之梅毒奏効偉大已於在大學教授億川先生之實撿報告

定價 …

円形禿頭病新藥 ヨチシン軟膏 對于搔知新軟膏于梅毒性各種皮膚病就中使用効卓著圓形禿頭病、確實奏効

花柳注意

從來花柳之症其害實不可勝言倘悞投庸醫治療慣用銀粉倒提封藥等法只求當時立愈不知毒氣內閉逢春復發偏身紅點毒攻上部髮際脫落二目失明咽喉破爛頭痛暈沉耳內流濃鼻塌齒脫毒入於肺咳嗽氣短言語失音毒攻下部肛門生瘡大便走血毒串入骨筋骨劇烈之患寔難盡述然若醫治得法則毒患亦不難消除淨絕本醫士有鑒於此深爲痛惜搜求研究至於專以應手奏效爲宗旨無論遠年近日一切花柳染毒或經醫不效服藥無功者請到敝藥房新法調治輕者一星期全愈重者二星期除根永不再犯病好交錢以重信用特此廣佈伏願患花柳者萬毋自悞也可

奉天省垣大西門外 英美大藥房主人謹啓

招生廣告

定名 私立女子美術傳習所

宗旨 本所以振興實業造就女校美術教材爲宗旨

學級之編制 普通科一級專科一級

學科 普通科水彩畫炭筆畫抽絲手工樂典押繪折枝編物造花紙洋襪子國文算術 專科押繪造花日語

授業時間 普通科每日六小時專科每日兩小時

學額 每級以四十名爲限

資格 文理通順富有美術思想者爲合格

年齡 十六歲以上三十歲以下

修業期限 普通科專科均一年畢業

用途 畢業及格得任爲各小校美術教材並可自由經營實業

報名期 自陽歷五月初十日舊歷三月二十日起至五月三十日四月初十日止

學費 普通科每名每月貳元專科每名每月壹元五角

校址 省城大南關東小什字街中間路北

報名處 改爲奉天大南門裏醒時報館或本傳習所均可

開學期 陽歷六月初十日舊歷四月二十一日開課

本所章程

一 本所經理員及教員均由女士擔任

一 本所由日本購得機器及各種科學應用材料以備學生購買均按原價出售以資省便

一 學生成績品本所按照所用之材料原價加利二分交售貨處出售以一分酬售貨處餘均歸學生支領如不能出售者仍由本學生領回其不願售者聽

一 本所因速成教材起見除星期國慶紀念日及年假休息外並不休學

一 報名時須將本人住址及保證人職業住址寫明蓋用圖記以便通知課

一 凡報名者須交報名費貳角無論入學與否概不退還

一 學費於入學時均須預交其普通科一總交納者每學期可交十一元分期交納者仍交十二元專科一總交納者每學期可交八元分期交納者仍交九元若半途退學學費有拖欠未交者均須補足否則由保證人追

一 不准插班以免程度參池

一 開課十五日後不到者開除名籍並

一 本所擬定授業時間普通科每星期三十六小時專科每星期十二小時

一 一年卒業後欲求深造者并研究期以半年爲限

一 本所備有宿舍專爲外城學生而設惟宿膳各費均由學生自備

一 本所簡章如有未盡事宜得隨時修改

發起經理員兼任教授員 省立女師範學校教員 關韞懿 女師範學校教員 蕭如蕙 織物工廠畢業生 侯錦峯 前美術學校校長 韓韞愉

協茂盛綢緞洋貨發行

本號大連協茂盛今分奉省鼓樓北崗爲接洽遠近貴商惠顧批發各種綢緞洋貨售貨期限仍照大連規章壹月爲限過期按照月利壹分貳厘行息內外一律以昭公平恐未週知特此謹告

中國電話四百七拾六番

奉天老萬德堂中外馳名

▶北京總廳醫官考驗在案今蒙警察廳醫官化驗准予出售內務部註册發給執照准售◀

▶奉天醫學研究所考驗良劑官准立案天下馳名◀

▲世傳茸參百效丸 此丸專治先天不足身微氣弱後天不舉精冷精清虛損腰腿疼痛淫慾過度夢遺精滑陽痿等症每小盒一元二角大盒五元

▲秘製止嗽一點丹 此丹專治肺經虛弱勞傷咳嗽肺虛痰喘咳痰帶血飲食減進睡臥不寧乾咳等症每付貳丸價洋六角

▲神效婦科補血丹 此丹專治婦女諸般虛症勞傷咳嗽午後發燒兩肋膨脹經水不調赤白帶下崩漏不止子宮寒冷腰腿疼痛小盒一元二角大盒五圓

▲平胃安痛化積丸 此丸專治男婦胃脘不舒心口疼痛五積六聚七癥八瘕嘔逆寒即發逆氣腹脹疼痛等症每付價洋五角

▲崗門參茸虎骨酒 此酒專治筋骨麻木腰腿疼痛半身不遂口眼歪邪腹內寒積疼痛不止等症每小瓶四角大瓶二圓五角外城小瓶五角大瓶二元

▲癬疥兩種龍金水 此水早已馳名專治諸般癬疥毒無論遠年近日輕重之癬一擦斷根永不再犯每瓶價洋五角

▲嬰科保赤聖功散 此散專治嬰兒急慢驚風口吐涎沫抽搐不寧食積胃熱腹脹肚痛紅白痢疾結滯腹疼小兒等症並皆治之每盒一角

▲頂上虎骨熊油膏 此膏專貼筋骨麻木腰腿疼痛腹內寒積小腸疝氣風寒不仁瘰癧痞塊等症每大貼五角小貼三角

▲養心補精丸 此丸專治心腎不交水火未濟如服此丸功能養心補腎塡精髓助精神以致心焦煩燥夢遺滑精形容枯瘦腰腿疼痛不但養心補精之妙品尤爲種子之良方也每盒貳兩價小洋五角言無二價

▲秘製五寶滌毒丹 此丹專治五淋白濁楊梅下疳魚口便毒並龜頭燒爛等症每盒價洋六角以上諸藥言無二價京奉兩號出售百有餘年遠近馳名各省縣鎮均有代理三百餘處不便登載若外城函購本堂承認郵費如數匯兌不通隨函附來郵票並不折價支票北京前門外糧食店大街 漆牌匾記

請看 寰球無匹劾力確實

官准 黑色 註冊 老牌 天壽丸

價目 袋入三十粒洋二角 中盒九十粒洋五角 大盒二百十粒洋一元 一打(十二包)洋二元二角 一打(十二盒)洋五元五角 一打(十二盒)洋拾一元

金澤醫專藥學士 藥劑師 山岸勘吉先生發見創製

治鴉片嗎啡癮毒最新特効藥

嗚呼天禍民國、荆棘叢生鴉片之毒薰染既深、嗎啡之害浸潤更甚、舉無疆幸福、委諸雲霧之鄉、拋百爲身軀、陷諸殘廢之域、妻子流離、多因吹簫、筋骨凋落、渾由刺股、摧殘民命、斷喪國脈、其爲患也如此、有心人可不急戒之哉、況斷煙期逼、明令屢伸、緝捕懲辦、不遺餘力、倘沈迷、孽海仍履前轍、非獨形骸桔槁、且爲國之罪人矣、豈可不愼戒之哉、戒之之法若何惟服 黑色大壽丸 蓋戒煙之藥、汗牛充棟、而究其眞象、多係鴉嗎製成、益癮增癖、流毒彌深、戕身奪命、爲害匪細、本醫士有鑒於此、特加研究、乃開生面、經歷多年、遂成一藥、此藥之出、雖云余克苦之功、天之絕之、亦安知不賴諸君之福、謹述厥効、備請覽、如光顧之際、請認明敝藥局招牌是禱、

黑色大壽丸

主治 鴉片煙癮、嗎啡中毒、

兼治 男女老少胃腸疼痛、氣血虛微、身体不健、精神不定、咳嗽不息、不能安眠、腎虛弱、常習夢遺、筋骨痲木、婦女月經不調、一切病症、

用法 一日一次食前服之每次自二粒至四粒溫水送下

健胃强肺 山政魯丸本舖

山岸 總發售 奉天十間房大街 山岸十全堂藥房 電話 長五五二一番 振替口座大連一七一四番 電略 ヤマ(又)ヤ

本醫士、自金澤醫學專門學校藥科畢業、仕大連滿鐵病院、研究多年、自信無悞、所製、藥品皆蒙官準、諸君不棄、幸常賜顧焉、各埠舖商如願代爲經理者即請函商或面議均可